# PROPÕE A CÂMARA ROMPIMENTO COM TRUJILLO

RIO DE JANEIRO, QUARTA-FEIRA, 13 DE JULHO DE 1960

Tempo: Instável, passando a bom, com nebulosidade. Temperatura: Estável. Ventos: Sueste a Nordeste, moderados. Máxima: 22.9 (Santa Teresa). Mínima: 13.0 — (Praça Barão da Taquara).

ANO XXXII — N. 9.828

# Diario Carioca

Fundador: J. E. de Macedo Soares

O Máximo de Jornal no Mínimo de Espaço

PREÇO: Cr$ 5,00

## Viagem de JK: Rocheta com Láfer

RIO —

**O embaixador Manoel Rocheta procurou ontem o ministro Horácio Láfer para tratar dos planos da viagem do presidente da República a Portugal, tendo declarado à reportagem, ao sair do gabinete do chanceler, que a hipótese do adiamento da visita presidencial não lhe fôra apresentada até aquêle momento.**

Noutros setores, inclusive no Itamarati, a reportagem obteve apenas a informação de que a visita do presidente Kubitschek a Lisboa, para as comemorações henriquinas, ainda está sob exame por parte das autoridades do nosso govêrno.

**EM PORTUGAL**

Enquanto isso, notícias de Lisboa dão conta de que se ultimam os preparativos para a recepção do primeiro mandatário brasileiro, a quem o povo português pretende tributar homenagens apontadas como "extraordinárias". Êsses preparativos, posto condicio-

(Conclui na 11ª página)

## BELEZA NA CAMARA

SALVADOR — *Os meios políticos estão anunciando que Marta Rocha Piano (foto), depois de ter sido e ainda ser representante máxima da beleza feminina brasileira, vai ser representante do povo carioca na sua Assembléia Constituinte. A suave beldade baiana declarou à imprensa que, na Assembléia, defenderá os direitos das viúvas e lutará pelas reivindicações do movimento feminista.*

# J. K. REAFIRMA APOIO A LOTT

## Visitado por Amaral e Falcão: Teresópolis

RIO —

**Os ministros Armando Falcão e Amaral Peixoto subiram ontem a Teresópolis, onde se acha o marechal Teixeira Lott, para reafirmar-lhe a integral solidariedade do presidente da República e do esquema situacionista à sua candidatura à sucessão presidencial.**

"Lott está tranquilo e confiante na capacidade de escolha do povo brasileiro", declarou-nos o ministro da Justiça, no momento em que regressava ao Rio.

**SUBIDA DE HELICOPTERO**

O presidente do PSD e o titular da Justiça subiram a serra de helicóptero ontem cêdo, conferenciando longamente com o candidato, a quem procuraram em face dos rumores acolhidos por alguns jornais, de desentendimento dentro do esquema situacionista.

A conversa prolongou-se por algumas horas, descendo os dois ministros de automóvel cêrca das 14,30 horas. O helicóptero ficou retido em Teresópolis por causa do mau tempo.

DECLARAÇÕES DE FALCÃO

Ao chegar ao seu gabinete carioca, o sr. Armando Falcão ditou-nos a seguinte declaração:

"O ministro Amaral Peixoto e eu visitamos o marechal Lott e o encontramos em excelente disposição de espírito, bastante satisfeito com os comícios que realizou na última semana.

"Reafirmamos ao ex-ministro da Guerra o integral apoio do esquema situacionista à sua candidatura e trocamos idéias e impressões sôbre a marcha da campanha eleitoral.

"Lott está tranquilo e confiante na capacidade de escolha do povo brasileiro.

"De todos os boatos fantasiosos e de tôdas as versões alarmistas, emerge ainda mais forte a candidatura da aliança PSD-PTB, que mis uma vez triunfará".

CANDIDATO REPOUSA

O marechal Lott subiu a Teresópolis anteontem logo após seu regresso de Belo Horizonte. O ex-ministro da Guerra tem casa na Várzea, uma vivenda modesta mas confortável, com um quintal de 200 metros de profundidade de muito plantado. Nas últimas três vêzes em que retornou ao Rio de suas excursões eleitorais tem ido lá repousar. Sua subida, ontem, não foi excepcional, não tendo qualquer fundamento os rumores de que se retirara do Rio em face da crise política.

O marechal deverá descer hoje ao Rio a fim de participar de uma reunião com estudantes e tratar dos planos de sua próxima excursão eleitoral conforme noticiamos na terceira página.

**SUCESSÃO É IRRECORRÍVEL**

BRASILIA —

"A sucessão presidencial está colocada em têrmos irreversíveis. Vamos para a vitória de 3 de outubro com Lott e Jango" — declarou ontem, ao DIARIO CARIOCA, o deputado Osvaldo Lima Filho.

O líder do PTB desfêz por completo a versão publicada ontem em jornais do Rio e de São Paulo segundo a qual, numa reunião realizada na residência do vice-presidente da República, em Brasília, se procurara lançar o nome do sr. João Goulart, em substituição ao do marechal Lott, como candidato à Presidência da República.

(Conclui na 11ª pág.)

## GOLEADA DO BRASIL

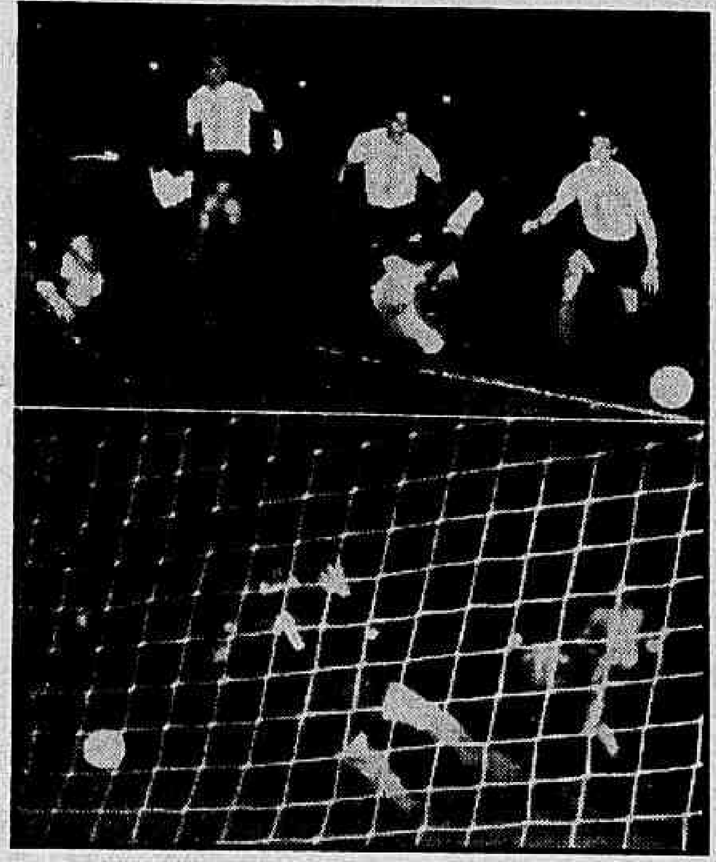

*Apesar de não jogar o que sabe, o selecionado brasileiro venceu como quis o da Argentina, ontem, à noite, por 5 a 1, no jôgo disputado no Maracanã. Pelé, como sempre, foi grandemente atingido pelos adversários. Nas fotos, o artilheiro do Santos, quando era derrubado por Simeone, dentro da área argentina e Pepe batendo o pênalte para marcar o terceiro gol. (Detalhes na 9ª. página)*

## O café, a suspeita e a culpa

Há dias fizemos comentários sôbre o caso da venda de cafés do estoque do IBC para uma firma norte-americana, a General Foods, por preço abaixo do registro, sob a condição de emprêgo industrial do mesmo no fabrico do produto solúvel. Examinando os argumentos contrários e os justificativos da operação, firmamos um juizo preliminar que, se peca por alguma coisa, será pelo truismo de sua evidência: ou a transação fôra regular e conveniente aos interêsses nacionais, e, nesse caso, deveria ser repetida, regularmente, no interêsse do país, quantas vêzes quantos interessados haja em compras idênticas para idênticos fins; ou, do contrário, se se negasse a repetí-la, a própria autarquia cafeeira estaria confessando a irregularidade da transação e seu caráter lesivo ao interêsse nacional.

Não há que fugir do dilema, nem da obrigação de coerência imposta por êle a uma administração reta e limpa da coisa pública. O triste, porém, e grave é que, ao que parece, a administração do IBC está pretendendo fugir desta boa regra de retidão e limpeza. Esta é, pelo menos, a informação que divulga o velho — e, nesses casos, tão autorizado — "Jornal do Comércio", que, em sua edição de ontem informa:

> "Outros compradores, também americanos, oferecendo as mesmíssimas condições e pagando com dólares, apresentam-se para fazer compras similares de café brasileiro. Para espanto geral, surgem dificuldades e a transação não sai".

Se isso é verdade, a conclusão se impõe: então, a venda anterior, à General Foods, foi irregular e lesiva ao interêsse nacional. Tanto mais lesiva quanto, circunscrevendo-se a um único grande comprador, facilita a criação de monopólios no mercado de consumo do nosso produto vital, o que, além do mais, poderá significar, amanhã, a queda de nossa economia nas garras de um Frankestein por nós mesmos criado e alimentado.

Ora, o café não é um produto qualquer na economia nacional, nem, portanto, o IBC é um órgão como outros na administração pública brasileira. O produto e, pois, o Instituto que o controla são a própria base econômica do país. São o meio de vida da Nação. E com o meio de vida de uma nação que se preza não se fazem negócios inconfessáveis. Ainda mais num regime democrático, que é regime de responsabilidade, em que os administradores são responsáveis pela coisa pública perante a opinião pública.

Exigir explicações num caso como êste é um dever da Opinião. Prestá-las, um dever da Administração. O silêncio, em casos como êste, é, por si mesmo, uma forma de culpa.

## *Juscelino aguarda planos de Ike para ajustar OPA*

RIO —

**O presidente Juscelino Kubitschek aguarda a divulgação dos projetos norte-americanos de ajuda à América Latina a fim de analisá-los "com o duplo objetivo de manter o diálogo franco e cordial há dois anos iniciados com o presidente Eisenhower, procurando dar-lhes a envergadura defendida nos linhas da Operação Pan-americana" — e não simples medidas paliativas incapazes de estancar a guerra-fria já desencadeada em nosso hemisfério.**

Apreciando ontem a matéria, após reunião havida no Palácio das Laranjeiras com o ministro Horácio Láfer, para fixar a posição do Brasil na próxima Conferência do Comitê dos 21, em Bogotá, assinalou JK: "O interêsse do Brasil continua a ser um só: preservar o Continente de qualquer perturbação que comprometa irremediàvelmente a solidariedade interamericana e violente a vocação democrática da América Latina, apresentando a todos os povos do Novo Mundo um objetivo, uma tarefa e uma esperança".

**NOSSA POSIÇÃO**

O sr. Juscelino Kubitschek conversou com o chanceler Láfer não só acêrca dos projetos norte-americanos de ajuda econômica à América Latina, como também examinou aspectos da crise entre Cuba e os Estados Unidos, e seus reflexos no panorama continental.

A declaração do presidente da República, sôbre a posição do Brasil face ao Plano Ike de cooperação econômica, é do seguinte teor:

"Ao lançar a "Operação Pan-Americana", o Brasil estabeleceu certos princípios fundamentais e apontou, como decorrência dos mesmos, objetivos de uma política de desenvolvimento global do Hemisfério, convencido de que urgia atacar frontalmente as causas básicas do subdesenvolvimento latino-americano.

"Transcorridos dois anos, durante os quais nos empenhamos em negociações e conferências e fizemos numerosas gestões diplomáticas, vimo-nos obrigados a aceitar fórmulas atenuadas de compromisso, na verdade insatisfatórias; mas nunca perdemos de vista os alvos essenciais da OPA. O govêrno brasileiro tem perfeita consciência da distância entre as soluções até o momento adotadas e os objetivos que vem preconizando para a revitalização do pan-americanismo. Não desconhece, sobretudo, que nada se resolverá enquanto a cooperação interamericana se restringir a medidas paliativas ou de emergência, de caráter assistencial, que não terão o poder de estancar a guerra fria, já claramente desencadeada neste hemisfério.

"Quando forem conhecidos os projetos anunciados pelo govêrno norte-americano, o govêrno brasileiro terá ocasião de analisá-los, com o duplo objetivo de manter o diálogo franco e cordial há 2 anos iniciado com o presidente Eisenhower, procurando dar-lhes a envergadura defendida nas linhas da "Operação Pan-Americana".

"O interêsse do Brasil continua a ser um só: preservar o continente de qualquer perturbação que comprometa irremediàvelmente a solidariedade interamericana e violente a vocação democrática da América aLtina, apresentando a todos os povos do Novo Mundo um objetivo, uma tarefa e uma esperança".

•NOVO CAPITULO•

NOVA IORQUE —

O programa de auxílio à América Latina, exposto ontem pelo presidente Eisenhower, «poderá ter para os países latino-americanos a mesma importância que o "Plano Mar-

(Conclui na 11ª pág.)

## Juscelino hoje em São Paulo

SÃO PAULO —

O presidente Juscelino Kubitschek inaugurará, hoje, aqui, o conjunto assistencial modêlo Antônio Devisate, construído pelo SESI. Iniciada há cêrca de dois anos, compõe-se o conjunto de ambulatórios médico e odontológico, centro de aprendizado doméstico, biblioteca circulante, artes industriais, educacionais e sociais, clube do trabalhador, cozinha distrital e outras seções. O chefe do govêrno está sendo aguardado esta manhã, procedente do Rio.

## Trujillo desculpa-se; Câmara quer romper

RIO —

**Considerando "insuficiente" o protesto do govêrno brasileiro face ao atentado praticado contra a nossa Embaixada na República Dominicana (invasão e morte, nos jardins, de duas pessoas que pediam asilo, e prisão de um casal), a Comissão de Relações Exteriores da Câmara dos Deputados, por decisão unânime, resolve sugerir ao Itamaratí o rompimento de relações diplomáticas do Brasil com o govêrno ditatorial de Trujillo.**

Enquanto isso, nosso govêrno aguarda a chegada do embaixador brasileiro naquele país, sr. Jaime de Barros Gomes, para ouvir o relato dos acontecimentos e tomar uma decisão final sôbre a matéria. O Itamaratí informou ontem que, após o protesto de nossa Chancelaria, o govêrno dominicano apresentará tôdas as desculpas, manifestando o seu pesar pelo ocorrido e prometendo punir severamente os culpados.

**PUNIÇAO EXEMPLAR**

A nota distribuída pelo Itamarati, a êsse respeito, está assim redigida:

"Após o protesto da Chancelaria brasileira, o govêrno da República Dominicana, através da visita pessoal do ministro das Relações Exteriores à Embaixada do Brasil, e das expressões do presidente da República, apresentou tôdas as desculpas e a manifestação do seu pesar pelo ocorrido, comprometendo-se a punir severamente os culpados. Ontem o ministro da Justiça, em nome do presidente da República, compareceu à Embaixada do Brasil, acompanhado pelo Procurador Geral da República, pelo Procurador junto à Côrte de Apelação, pelo Procurador Fiscal do govêrno e por dois Juízes — os personagens mais graduados da Justiça do país — e afirmou que, ouvido o relato do embaixador e dos membros da missão, o processo seria feito pela Justiça e os responsáveis teriam "punição exemplar". Acrescentou que três dos principais acusados já estão prêsos preventivamente.

"O govêrno brasileiro aguar-

(Conclui na 11ª página)

## EUA exigem total reparação da URSS

WASHINGTON —

**Os Estados Unidos advertiram, enèrgicamente, ontem, à União Soviética de que poderá sofrer "graves consequências" se os russos continuarem derrubando aviões norte-americanos sôbre águas internacionais, ao mesmo que exigem reparação total, mediante vistoria conjunta dos restos dos aviões abatidos.**

A advertência foi feita em nota de resposta ao protesto formulado pelo govêrno de Moscou, ao comunicar, anteontem, que um bombardeiro a jacto RB-47 dos Estados Unidos havia sido abatido, dia 1.º, perto da Península de Kola, em território soviético.

**A NOTA**

"Deve ficar bem claro — diz o comunicado da Casa Branca —, para o govêrno da URSS, que a repetição de atos desta natureza não pode ter senão as mais sérias consequências, cuja responsabilidade recai, ùnicamente, sôbre o Govêrno Soviético".

A nota exige "total compensação" dos russos, o direito de entrevistar "imediatamente" os dois aviadores aprisionados, sua libertação e a entrega do cadáver de um dos tripulantes, e a busca em comum dos restos do avião e dos outros três tripulantes.

**"INDENIZAÇAO"**

Reivindicam, ainda, os Estados Unidos "total indenização" e acusam a União Soviética de oferecer uma "falsa interpretação e falsa exposição intencional dos fatos", quando afirma que o aparelho foi abatido sôbre águas territoriais soviéticas.

Lembrando que o vôo do RB-47 foi iniciado na Grã-Bretanha, evitando-se a fronteira setentrional da URSS, a Casa Branca diz que "o govêrno soviético sabia, perfeitamente bem, que êsses vôos estão sendo realizados há mais de dez anos".

**QUESTAO DE LIMITES**

O sr. Lincoln White, porta-voz do Departamento de Estado, não disse de que maneira os russos chegaram a ter conhecimento da "série contínua" dos vôos ao longo da fronteira soviética, mas afirma que o pilôto do RB-47 havia recebido instruções "rígidas" para não se aproximar do território da URSS.

A União Soviética reclama que suas águas territoriais se estendem até 12 milhas mar adentro, a partir das costas. Enquanto isso, os Estados Unidos e demais países do Ocidente só reconhecem o limite de 10 milhas para a soberania soviética sôbre os mares. Ainda assim, segundo a Casa Branca, o RB-47 não transpôs o limite "reclamado" pela URSS.

**GUERRA**

**Em entrevista concedida, ontem, em Moscou, o primeiro ministro Nikita Kruchev acusou os Estados Unidos de «provocarem um grave conflito militar»,**

(Conclui na 11ª pág.)

## Proposta a Loteria do Bicho

BRASILIA —

**Achando que nunca se jogou tanto como agora em nosso país, quando o jôgo é proibido, mas tolerado em muitos Estados da Federação, o sr. José Talarico, do PTB carioca, apresentou projeto ontem na Câmara, criando a "Loteria Popular do Bicho".**

O autor do projeto informou a êste jornal que sòmente no Rio de Janeiro, atinge a 110 milhões de cruzeiros o movimento diário do "jôgo-do-bicho", existindo 150 "pontos" onde se fazem apostas no ex-Distrito Federal. Com o jôgo regulamentado, 20% de sua renda bruta seria destinada a urbanização de favelas e outras obras de assistência social. Além disso, tôdas as "poules" seriam seladas com estampilhas de cinco cruzeiros.

**O PROJETO**

O projeto está assim redigido:

"Artigo 1.º — Fica autorizada, em todo o território nacional, comitantemente com o Serviço de Loteria Federal e estadual, a extração da Loteria Popular do Bicho, de acôrdo com as disposições de plano a ser aprovado pelo Govêrno da União.

Artigo 2.º — Nêsse plano será estabelecido o sorteio de cinco prêmios em seis dias da semana, exceto aos domingos, feriados e dias santos de guarda.

Artigo 3.º — A Loteria Popular do Bicho não efetuará sorteio nos dias de extração da Loteria Federal e das Loterias Estaduais, podendo, entretanto, valer-se dos respectivos sorteios para extrações de seus bilhetes e talões.

Parágrafo Único — Nos dias que não concorrerem a Loteria Federal e as Loterias Estaduais, o sorteio da Loteria Popular do Bicho obedecerá as mesmas disposições que regulam a primeira inclusive quanto às normas de fiscalização.

Artigo 4.º — A exploração e venda da Loteria Popular do

(Conclui na 11ª pág.)

## Os cristais da política

RIO —

NAS antigas quadrilhas "francesas" de baile, havia uma figura muito apreciada pelos dançarinos descontentes com a dama que lhes tocara divertir: "Changez de place". E, quando sossegava a confusão, o descontentamento tinha mudado de lugar. Coisa semelhante muitas vêzes acontece nas evoluções da política, quando os parceiros procuram melhorar sem maiores responsabilidades.

Neste momento, o panorama da nossa vida pública está plenamente mudando de lugar. "Changez de place". Os que ontem faziam críticas amargas aos que governam, hoje estão blandiciosos e benévolos. Pelo contrário, os que aparentemente teriam motivos de satisfação, aparecem amargos e desiludidos.

UM dos chefes udenistas mais agressivos foi, até agora, o deputado Agripino. Agora parece acomodado, fazendo nos jornais declarações amáveis ao govêrno, aplaudindo calorosamente os projetos de excursões aos países amigos da vizinhança. O próprio candidato Quadros deixou de ser o grosseirão desprezível para se enfileirar com os camaradas mais ardentes no elogio da obra política e administrativa do presidente da República.

Por outro lado, começam a repontar os sôfregos e incréus no próprio estado-maior do marechal Teixeira Lott e, o que é mais esquisito, nos blocos de seus partidários femininos.

Um dos nossos vespertinos melhor informados assegurou que o bravo oficial surpreendeu num exame de cartilha política a sua filha dona Edna e deu-lhe grau zero. Sendo assim, temos que a ardorosa professôra tomou a vassoura do não menos professor Jânio Quadros para realizar o seu programa de vasculhar as fôrças partidárias, sem considerar que estas, se têm alguma responsabilidade no caso, será a da escolha do ilustre cabo-de-guerra para a alta função de primeiro mandatário da nação.

A confusão é muito grande. Enquanto Agripino e Jânio Quadros passam a elogiar e aplaudir Juscelino Kubitschek — a senhora Edna Teixeira impacienta-se e, dando ouvidos a alguns de seus convidados, desfralda a bandeira verde do nacionalismo, para combater os erros, os abusos e os crimes do govêrno de que fêz parte, até recentemente, o seu ilustre pai.

EVIDENTEMENTE, tais fatos são apenas fruto da inexperiência e da falta de tirocínio de pessoas movidas de boa-fé por sentimentos nobres. Contudo, não devemos esquecer que as lutas políticas são outra coisa e que suas armas devem ser guardadas com o resguardo de cristais valiosos, porém frágeis.

— J. E. DE MACEDO SOARES —

## Com vetos JK aprovou o Plano

RIO —

O presidente da República sancionou, ontem, o Plano de Classificação do Funcionalismo Público da União, mas vetou diversos artigos.

As razões dos vetos estão contidas em 50 páginas dactilografadas, ontem publicadas na 1a. seção do "Diário Oficial", impresso em Brasília.

Na última página desta edição noticiamos a reação do funcionalismo público federal com respeito à nova Lei e aos vetos presidenciais.

## MORREU O CARDEAL FUMASONI

ROMA —

O cardeal Pietro Fumasoni Biondi, diretor das atividades missionárias da Igreja Católica, faleceu hoje num hospital desta capital, aos 87 anos de idade. — (UPI-DC).

"SÃO PAULO"
COMPANHIA NACIONAL DE SEGUROS DE VIDA
DIRETORES:
Dr. José Maria Whitaker
Dr. José Carlos de Macedo Soares
Dr. Firmino Antônio Whitaker
Sucursal no RIO DE JANEIRO — Av. Rio Branco, 173 — 10.º andar — Sede: Rua 15 de Novembro, 324 — SÃO PAULO

# CONSELHO DE SEGURANÇA VAI TRATAR DA QUEIXA DE CUBA

## Marcada reunião para segunda-feira próxima

NAÇOES UNIDAS —

**O Conselho de Segurança das Nações Unidas estará reunido às três horas da tarde da próxima segunda-feira para conhecer as queixas de Cuba, sôbre "intervenção nos assuntos internos e agressão econômica", contra os EE.UU.**

O chanceler cubano, Raul Roa, disse que a data e hora da reunião tinham sido comunicados hoje depois do meio-dia pelo presidente do Conselho, embaixador José A. Corrêa, do Equador.

CUBA PODERA' EVITAR

O Conselho de Segurança das Nações Unidas só deixaria de celebrar a reunião solicitada por Cuba se assim o desejasse o Govêrno de Havana.

Esta declaração foi feita na manhã de hoje por um porta-voz do escritório da Presidência do Conselho, referindo-se a uma versão jornalística procedente de Washington onde se dizia que alguns países latino-americanos realizavam negociações para evitar que as divergências entre Cuba e EE.UU. fossem debatidas na Tribuna Mundial. Segundo essas informações os países que assim pensam tentariam retirar o assunto da ONU e levá-lo à Organização dos Estados Americanos.

EQUADOR CONFIRMA

O porta-voz da delegação do Equador, cujo chefe, o embaixador José A. Corrêa, preside êste mês o Conselho de Segurança, disse à United Press Internacional:

Não existe a menor dúvida de que o Conselho de Segurança se reunirá para conhecer o caso apresentado por Cuba. Apenas se Cuba o retirasse do Conselho êste poderia ignorar a questão.

Opinou o Embaixador que "falando num sentido estritamente técnico" a questão só poderia ser transferida para a OEA se assim o decidisse o Conselho de Segurança depois de ter discutido o que Cuba qualificou de "grave situação" existente entre êsse país e os EE.UU.

Tudo parecia indicar na manhã de hoje que a reunião do Conselho solicitada por Cuba será realizada na próxima segunda feira, às 3 horas da tarde. A possibilidade de um adiamento ocorreria apenas por sugestão do Secretário-Geral, Dag Hammarskjold. (UPI-DC).

## Príncipe desmente roubo dos filhos

MEXICO —

O príncipe Alfonso de Hohenlohe desmentiu categòricamente hoje que tenha tido a intenção de levar seus filhos para a Espanha para tirá-los definitivamente de sua genitora.

O príncipe teve de adiar a sua viagem à Europa devido à intervenção do juiz do distrito, que tomou a seu cargo as duas crianças para confiá-las à princesa.

Hohenlohe declarou à "France Presse" que tinha pensado em partir de férias sòmente durante uns meses, como faz todos os ano, no verão-outono, e que nem sequer estava inteirado de que a sua espôsa tinha regressado ao México.

O príncipe iniciou um pedido de divórcio por abandono do lar conjugal cometido por sua mulher em março passado.

## Certa a escolha do candidato Kennedy

LOS ANGELES —

**A Convenção Nacional do Partido Democrata iniciou na tarde de ontem seus trabalhos com invulgar entusiasmo e sem que haja a menor dúvida — salvo algum imprevisto de última hora — o senador John F. Kennedy será seu candidato para a Presidência nas próximas eleições, em oposição ao atual vice-presidente Richard M. Nixon, que também se perfila como candidato quase certo do Partido Republicano.**

Horas antes do início da Convenção, que se realiza no grande estádio "Arena de Esportes" de Los Angeles, Kennedy já tinha assegurado virtualmente sua indicação como candidato, ao conseguir que a grande maioria dos convencionais de Pensilvânia e Nova Iorque, lhe prometesse seu voto.

VOTAÇAO DE KENNEDY

Ao começar a convenção, Kennedy contava com 747-1/2 votos dos 761 que necessitaria para conseguir sua indicação, e ninguém duvidava que irá conseguir com facilidade os 13.1/2 votos que ainda lhe faltam.

O presidente do Comitê Nacional do Partido Democrata, Paul M. Butler, declarou inaugurada a convenção às 1.15 da tarde de ontem (0015 GMT). A sessão de ontem foi dedicada inteiramente aos discursos, e é possível que o mesmo ocorra na de hoje.

A votação para indicar o candidato só irá começar, por conseguinte, quarta-feira, e, tendo em vista o grande número de convencionais que ofereceram seu voto a Kennedy, êste declarou ontem estar certo de que se não sair candidato na primeira votação, o conseguirá na segunda, quinta-feira próxima.

Tão certa é a vitória de Kennedy que os convencionais já estão se ocupando da candidatura vice-presidencial. — (UPI-DC)

## Enviado à ONU pedido de soldados do Congo

WASHINGTON, LEOPOLDVILLE —

**O govêrno dos EUA transferiu às Nações Unidas o pedido do govêrno da República do Congo, de ajuda de soldados norte-americanos para restabelecer a ordem no novo Estado africano.**

Com essa transferência o govêrno norte-americano evitou sua intervenção direta nos acontecimentos que estão convulsionando o Congo belga.

SOLICITAÇOES DO CONGO

O govêrno da República do Congo solicitou hoje aos EE. UU. que enviem tropas à seu território para ajudá-lo a restabelecer a ordem.

A intervenção dos EE. UU. foi solicitada ao embaixador norte-americano no Congo, Clare Timberlake, depois que os membros do gabinete congolense consultaram os membros do govêrno belga nesta capital.

O pedido foi formulado dentro dos têrmos da ajuda técnica já solicitada às Nações Unidas pelo Primeiro-Ministro, Patrice Lumumba.

TRÊS MIL SOLDADOS

O govêrno congolense solicitou 3 mil soldados norte-americanos. Essas tropas operariam sòmente na região do Baixo Congo, em tôrno de Leopoldville e na embocadura do Rio Congo.

Depois da reunião, os ministros congolenses e belgas visitaram o embaixador dos EE. UU. e lhe apresentaram oficialmente sua solicitação.

A agência de notícias "Belga" informou que o embaixador norte-americano deu sua aprovação, em princípio, ao pedido de envio de tropas.

Duvida-se, entretanto, nesta capital que o embaixador tenha autoridade, ainda que apenas para dar sua aprovação em princípio, a um pedido dessa natureza.

AUSENTE LUMUMBA

Na mencionada reunião não estêve presente Lumumba. Soube-se que o Primeiro-Ministro encontrava-se em Luluaborg, com o presidente do Congo, Joseph Kasa Vofu.

Não se sabe se Lumumba fôra consultado sôbre o pedido de envio de tropas dos EE. UU.

Fizeram a solicitação em nome do Congo o ministro das Relações Exteriores, Justin Bomboko e o vice-Primeiro-Ministro Antoine Gizenga.

Representando a Bélgica, estiveram na Embaixada o ministro de Assuntos Africanos, Auguste de Schrijver e o ex-ministro Residente, Walter Ganshof Van Der Meersch.

INÍCIO DOS DISTÚRBIOS

Os distúrbios na nova República do Congo tiveram início segunda-feira passada, quando tropas do Exército congolense de Thysville, situada a alguns quilômetros de Leopoldville, se sublevaram.

Ainda prosseguem as escaramuças nessa região, entre pára-quedistas belgas trazidos por via aérea da Europa, e os amotinados soldados congolenses.

DECISÃO DA SOLICITAÇÃO

A decisão de solicitar tropas dos EE. UU. foi tomada depois que Van Der Meersch foi num helicóptero a Thysville na manhã de hoje acompanhado de Gizenga e Bomboko, além de outros membros do govêrno.

Desejam os congoleses que as tropas norte-americanas cooperem com os soldados belgas e as fôrças leais do Exército congolense para restabelecer a ordem. (UPI-DC)

## Decálogo do Amigo da Cidade Maravilhosa

1. Não jogue nada nas ruas.
2. Não piche a sua cidade.
3. Não maltrate os jardins e as árvores.
4. Não jogue lixo e restos em logradouros públicos ou terrenos baldios.
5. Não transforme as ruas em serventia de cachorros.
6. Mantenha limpa a calçada de sua casa.
7. Coopere com a autoridade pública para a limpeza da cidade.
8. Coloque à porta de sua sorveteria, casa de frutas ou quitanda um recipiente para cascas, copinhos e lixo.
9. Oriente outras pessoas no cumprimento dêste Decálogo.
10. Coopere para fazer da cidade mais bela do mundo a cidade mais limpa do mundo!

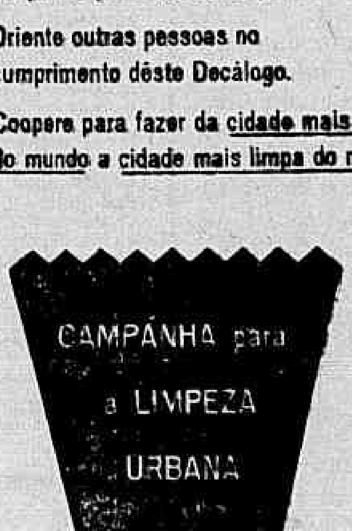


## JUIZO DE DIREITO DA TERCEIRA VARA DE FAMILIA DO ESTADO DA GUANABARA

JUIZ: DR. IVAN CASTRO DE ARAUJO E SOUZA.

ESCRIVAO: CELSO DE MIRANDA REIS.

EDITAL de citação e intimação, com o prazo de 45 (quarenta e cinco) dias a EDGARD DE BORBA SENNA.

O DOUTOR IVAN CASTRO DE ARAUJO E SOUZA, Juiz de Direito da Terceira Vara de Família desta Cidade do Rio de Janeiro, Estado da Guanabara, República dos Estados Unidos do Brasil.

FAZ SABER que pelo presente edital com o prazo de 45 dias, aos que ao mesmo virem ou dêle conhecimento tiverem e, especialmente EDGARD DE BORBA SENNA, brasileiro, do comércio, residente em lugar incerto e não sabido, que por êste Juizo e Cartório se processam os auto de ação ordinária de desquite em que é autora Elizabeth Vieira Senna, em os quais me foi requerido a expedição do presente edital cuj digo, edital cujo início se tem pela petição e despachos que se seguem: — PETIÇAO DE FÔLHAS 2: — Excelentíssimo Senhor Doutor Juiz de DIREITO da Terceira Vara de Família. — Elizabeth Vieira Senna, brasileira, casada, de prendas domésticas, residente e domiciliada a Rua Felipe de Oliveira, quatro, apartamento mil cento e nove, nesta Cidade, por seu advogado infra assinado (documento um), vem pela presente expôr e digo expôr para afinal requerer a Vossa Excelência o seguinte: — I. — que em vinte e quatro de junhomde, digo, vinte e quatro de junho de mil novecentos e quarenta e quatro, convolou núpcias com Edgard de Borba Senna, brasileiro, do comércio, certidão anexa (documento dois), residindo atualmente em lugar incerto e não sabido; II. — que, após viver por mais de dez anos em companhia da suplicante, o suplicado sem atender, digo, sem atentar para a sua condição de casado e em se furtando para com o cumprimento de seus deveres conjugais, passou a ter uma vida desregrada, cheio de amantes, (hoje com uma, amanhã com outra), sem o cuidado de ocultar ao conhecimento da suplicante, antes pelo contrário, fazendo-o acintosamente com que com o intuito de que chegasse ao seu conhecimento (o que realmente aconteceu), e para arrematar o seu desvário, desapareceu do lar conjugal, sem dar notícias do seu novo domicílio, há mais de quinze meses, abandonando a suplicante com seus dois filhos menores impúberes, Octavio Carlos e Vera Lúcia, na mais negra miséria; III. — que, não possui o casal nenhum bem sujeito a partilha; IV. — que, assim procedendo o mesmo, seu marido, sem que ela concorresse de qualquer forma para isso, de vez que sempre fou, digo, sempre foi uma espôsa honesta, trabalhadora, cumpridora de seus deveres e amiga do suplicado, em tôdas as horas quer de prazer ou dificuldade, cometeu contra a mesma a injúria grave de que fala a lei; V. — que, não querendo mais a suplicante ainda que volta o suplicado ter o mesmo, digo, ter com o mesmo vida em comum, por não sentir-se com fôrças bastantes para tolerar os maus tratos e injúrias. — Ante o exposto, resolveu, que tendo o suplicado infringido como infringiu o disposto no artigo 317 número III do Código Civil, propôr a presente ação de desquite a fim de que possa legalmente dissolver a sociedade conjugal, pelo que requer a Vossa Excelência se digne de mandar citar o suplicado para todos os têrmos da presente ação, contestá-la, querendo, no prazo da lei, sob pena de revelia, para afinal julgar procedente a mesma ação e em consequência decretar o desquite e condenar o suplicado a tôdas as cominações legais, inclusive o pagamento de honorários do advogado da suplicante. — Protesta por todo o gênero de provas em direito permitidas, documental, testemunha; depoimento pessoal do suplicado sob pena de con, digo, pena de confesso. — Tratando-se de ação de desquite, requer mais seja observado o que preceitua o artigo 1º de Lei 968 de 10/12/1949. Com relação a audiência de conciliação. — Encontrando-se o suplicado (em lugar incerto e não sabido), é de ser na forma do artigo 177 número I do Código de Processo Civil citado por edital. — Sendo esta D. e A. com documentos, dando a presente o valor de Cr$ 5.000,00. — Pede deferimento. — Rio de Janeiro, 5 de maio de 1960. — (assinado) Castor Rodrigues Alvarez, o.a.b. Inscrição 677-P. — Esmeralda Cândida Pacheco. — DESPACHO DE FOLHAS 8: — Feita a firmação de ausência, expeçam-se editais com o prazo de 45 dias. — Rio 21 de VI de 1960. — (assinado) Ivan Castro de Araujo e Souza. — Em virtude do que passei o presente edital com o prazo de 45 dias, com teôr do qual ficam intimados autora e réu para comparecerem a sede dêste Juizo, sito à Rua São José 85, 1º andar, salas 103/106, centro, nesta, no dia 29/8/60 as 15,00 horas, para os fins da Lei 968 de 10/12/1949. — Caso não compareça o Réu, EDGARD DE BORBA SENNA, fica o mesmo citado para contestar querendo dentro do prazo legal, a ação ordinária de desquite que lhe move ELIZABETH VIEIRA SENNA, sob pena de revelia e tudo de conformidade com as peças neste transcritas. — Do que para constar passaram-se êste e outros de igual teor que sero, digo, que serão afixados e publicados na forma da Lei e no lugar do costume, cientes as partes de que êsse Juizo funciona a Rua São José 85, 1º andar, salas 103/106, centro, nesta. — Dado e passado nesta Cidade do Rio de Janeiro, Estado da Guanabara, aos quatro dias do mês de julho do ano de mil novecentos e sessenta. — Eu, Anilla de Oliveira Godoy, Escrevente Auxiliar, datilografei. — E Eu, Celso de Miranda Reis, Escrivão subscrevo. — (as) Ivan Castro de Araujo e Souza, Juiz de Direito. — Está conforme, o Escrivão, CELSO MIRANDA REIS Escrivão.

ROBERTO MONTEIRO DE BARROS
PROJETOS E CALCULOS
Rua Pium-i 519
— Tel.: 4-5850
CARMO - B. HORIZONTE

WEEK-END, FÉRIAS
TRATAMENTO PARA RECONVALESCENTES
NO MODERNO E CONFORTAVEL

Telefone: 1403
Situado no mais pitoresco, sossegado e saudável recanto da Suiça Brasileira. Cozinha de 1.ª, confeitaria, dietas especiais sob orientação de dona Babus. «Play-ground», vôli, basquete, pingue-pongue, gôlf-miniatura, parque, lago, cavalos, sala para jôgo, aquecimento elétrico e duas piscinas com água tratada.
Ônibus Viação Friburguense com parada na entrada do Hotel.
Estrada Rio-Friburgo tôda asfaltada.
RESERVAS:
RIO, RESTAURANTE BUCSKY
RUA DO ROSARIO N.º 133 — Onde se come bem. Tel.: 52-6288

RAIOS X
Dr. Victor Côrtes
Exames radiológicos em residências
TOMOGRAFIAS
Diàriamente das 8 às 11 e das 14 às 17 horas
RUA ARAUJO PORTO ALEGRE, 70
8.° andar — Tel.: 22-5330

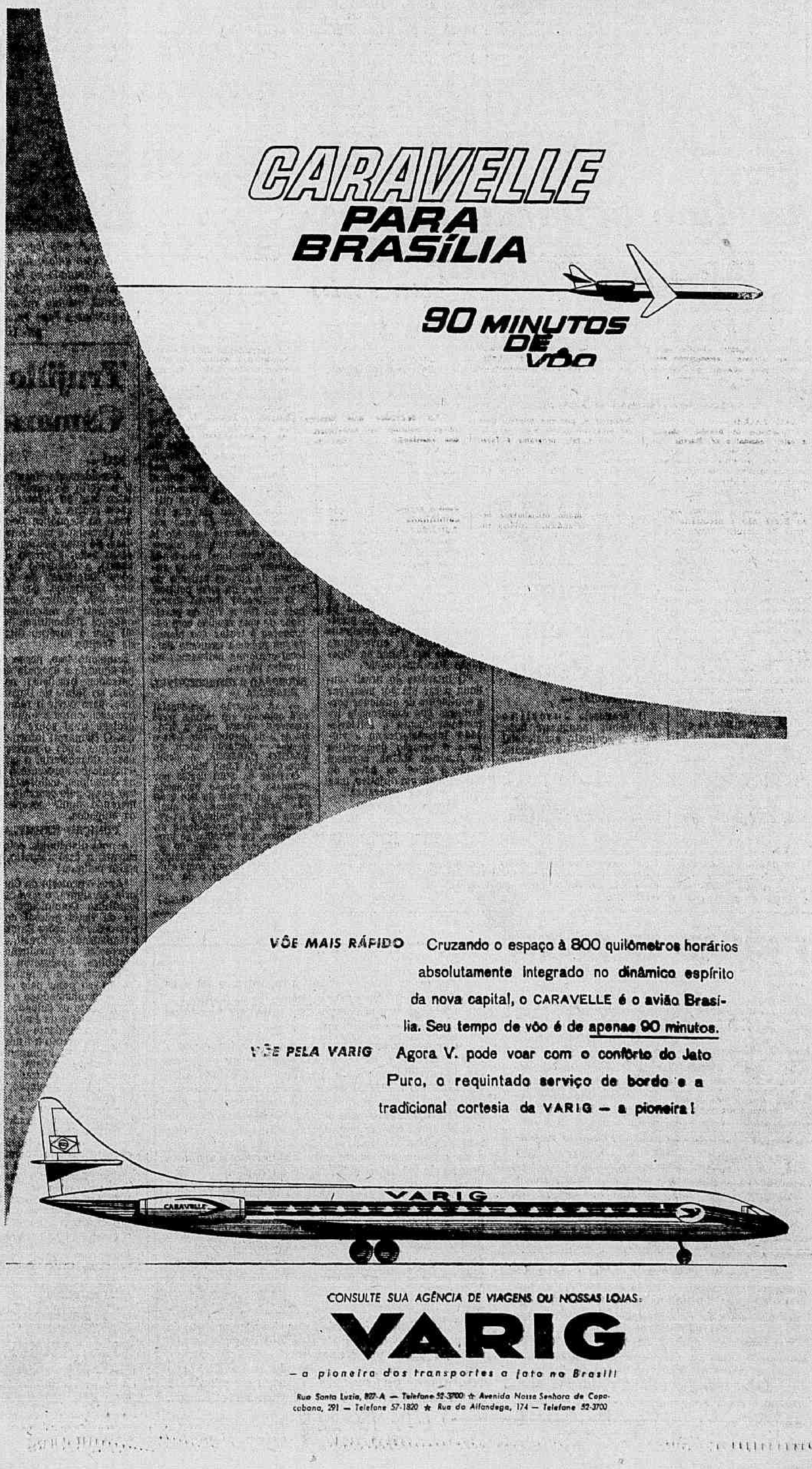

# Mendes: "os fracos que desistam; eu, não"

POLITICA DOS ESTADOS

## Vitória de Lott já é antevista no Nordeste

BRASILIA —

**"O Nordeste será um dos esteios da vitória das candidaturas nacionalistas Lott e João Goulart" — declarou a êste jornal o deputado Abelardo Jurema, líder da Maioria, acrescentando que, pessoalmente, observara a penetração da chapa majoritária nos Estados de Pernambuco e da Paraíba, onde estêve no fim da última semana, estando de posse de informações seguras no mesmo sentido com relação ao Rio Grande do Norte, Ceará e Piauí.**

No plano estadual o líder da Maioria também está otimista, afirmando que no seu Estado a candidatura do sr. Janduí Carneiro será vitoriosa não apenas pelo apoio que lhe dá o poderoso sistema partidário integrado pelo PSD, o PTB e outros partidos de expressão eleitoral, como também pela sua penetração popular que aumenta dia a dia, "numa antevisão segura de sua vitória".

GRATIDÃO NORDESTINA

O sr. Abelardo Jurema foi ao Recife participar de um programa de televisão, tendo estendido a sua viagem até João Pessoa, onde participou de um dos maiores comícios já realizados na capital paraibana, e, logo após, uma passeata pelas suas principais ruas, numa demonstração inequívoca do apoio popular às candidaturas do marechal Teixeira Lott, do sr. João Goulart e do deputado Janduí Carneiro.

Na Paraíba e em Pernambuco o líder da Maioria manteve contato com os seus correligionários do PSD e aliados do PTB, observando com especial satisfação "a gratidão do nordestino à obra desenvolvimentista desencadeada pelo presidente Juscelino Kubitschek, no que é hoje, sem nenhuma dúvida, o maior eleitor do Nordeste".

Finalizando, o deputado Abelardo Jurema declarou que o povo do Nordeste já identificou no marechal Teixeira Lott o continuador natural da política de desenvolvimento do atual govêrno, sendo "esta razão, aliada a tantas outras, um triunfo certo para a nossa vitória".

**BAHIA: Vieira desmente versões**

SALVADOR —

Por ocasião de sua visita a esta capital, o sr. Juscelino Kubitschek declarou ao sr. Vieira de Melo, Secretário de Viação do Estado, que desejaria falar-lhe particularmente após as solenidades. Entretanto, tal encontro não se realizou por falta de oportunidade. Contudo, isso deu margem a explorações políticas em tôrno do fato, afirmando alguns que o sr. Vieira de Melo teria evitado encontrar-se com o chefe do Govêrno.

Falando à imprensa, o Secretário de Viação desmentiu categòricamente tais versões, esclarecendo que conversará com o sr. Juscelino Kubitschek brevemente em Brasília. (TSP-DC)

**SERGIPE: PSP em crise**

ARACAJU —

O sr. Matos Teles, que até agora ainda não se afastou da luta para conseguir a presidência do PSP sergipano, duvidou de que os atuais dirigentes daquela agremiação tivessem conseguido elementos para compor o Diretório provisório, que se encontra registrado no TRE. Cometeu ainda a indelicada franqueza de afirmar, perante um emissário do sr. Adhemar de Barros que visitou êste Estado, que os srs. Jorge Maynard, João Maynard Barreto e Sales de Campos não votariam no sr. Adhemar de Barros para presidente da República, porque todos êles são antes de tudo udenistas. (TSP-DC)

**S. PAULO: Fala o ministro da Agricultura**

SÃO PAULO —

Procedente de Brasília, chegou a esta capital o sr. Barros de Carvalho, ministro da Agricultura, para participar do banquete de homenagem ao senador Auro de Moura Andrade. Ainda no Aeroporto de Congonhas, abordado pela reportagem disse que "para se fazer a reforma agrária no Brasil não é necessário tirar terras de ninguém. Nosso país é muito grande. O que se precisa é dar maior assistência aos agricultores que queiram produzir, colocando suas terras em condições para a exploração agrícola".

Afirmou o titular da pasta da Agricultura ter pouco tempo para tentar um programa de reformas radicais na sua pasta, pois restam-lhe apenas sete meses. Ainda se dedicará aos problemas fundamentais, à indústria da pesca e à mecanização da lavoura.

Acrescentou o sr. Barros de Carvalho que a falta de tratores e de arame farpado são os entraves principais ao desenvolvimento da nossa agricultura.

A indústria da pesca — declarou — é fundamental para o Nordeste e, por êsse motivo, deve ser desenvolvida. O novo plano a levar avante tal programa é fazer presente a ação do Ministério da Agricultura nos campos, em colaboração com o Serviço Social Rural. (TSP-DC)

3,5 MILHÕES DE ELEITORES

No próximo dia 26, às 14 horas, será proclamado oficialmente pelo TRE, em audiência pública em tôdas as comarcas do Estado de São Paulo, o número de eleitores em condições de votar nas eleições de outubro próximo.

De acôrdo com dados extra-oficiais recebidos pelo TRE do interior e da capital, é o seguinte o número de eleitores inscritos até o presente: Capital — 1.279.775. Interior — 2.132.416. Êsses números dão um total de 3.412.191 eleitores inscritos em todo o Estado até o momento.

A êsses totais faltam os resultados de 19 zonas do interior, que ainda não enviaram telegramas acusando o número de requerimentos entrados até o mês de junho, segundo a portaria 109 do presidente do TRE. (TSP-DC)

## Adauto: UDN não pode votar em estreante

RIO —

**— Quem fôr da linha Jango, vota em Jango, e nunca em Ferrari. Quem fôr da linha anti-Jango, só pode votar em Milton Campos, e nunca num rapaz estreante que obteve 170 mil votos do eleitorado de Jango e Brizola e não da UDN, disse à reportagem o deputado Adauto Lúcio Cardoso.**

"O sr. Fernando Ferrari — acrescentou — teve seu nome conhecido no país, graças ao noticiário dos jornais, por ter sido líder do PTB. Conhecido, portanto, como amigo de Jango, líder de Jango, defensor e companheiro de Jango. Será que algum udenista o escolherá, agora, quando tem à disposição um Milton Campos?"

OUTRAS AREAS

O sr. Adauto Lúcio Cardoso é de opinião que o sr. Fernando Ferrari não está buscando votos na área da UDN, mas na do PTB, mas acha que o deputado gaúcho não conseguirá em nenhuma das duas.

E conclui afirmando que Ferrari perderá, inclusive, no Rio Grande do Sul, pois ao romper com Jango deu-se aquilo a que ultimamente chamam "arrancar os votos" e com eles Ferrari não contará, obteve foram "arrancados" do eleitorado de Jango e Brizola".

**DR. ALMIR LOBATO**
Clínica Médica — Aleixo Guanabara, 15, salas 401-403 — segundas, quartas e sextas pela manhã. — Marcar hora: 42-1827

**NERVOSOS** o prof. MAURICIO DE MEDEIROS mudou seu consultório para a Rua da Quitanda, 3 — salas 811 e 812, onde dá consultas às 2as., 4as e 6as. de 9 horas ao meio-dia. — Marcar hora telefonando tôdas as manhãs para 22-5941.

**DR. AGOSTINHO DA CUNHA**
SIFILIS — CANCER — ECZEMAS — VERRUGAS — ESPINHAS — FURUNCULOS — QUEDA DO CABELO — PELOS NO ROSTO — VARIZES — ETC.
Rua da Assembléia, 73 — Telefone: 42-1155 — Residência: 45-1318, das 16 às 19 horas

CLINICA MEDICO CIRURGICA
**DR. AMÉRICO CAPARICA**
Consultório: Rua Visconde do Rio Branco 31 (Elevador) — Telefone: 42-2056 — Diàriamente das 16 às 19 horas — Residência: Rua Gonçalves Crespo, 380 (1.º andar) Apartamento n.º 201 — Telefone: 28-0263

## Betraton espantou Ning Yang

SÃO PAULO —

**O professor Cheng Ning Yang, Prêmio Nobel de Física, visitou as dependências do Instituto de Física Experimental, na Cidade Universitária, e mostrou-se vivamente impressionado com tudo o que viu. Espantou-se mesmo ao saber que a maior parte da aparelhagem do Betraton fôra fabricada e montada pelos nossos engenheiros.**

O cientista atômico chinês fêz comparações com experimentos que conhece de adiantados laboratórios de outros países, fazendo perguntas acêrca do que lhe era mostrado. As explicações foram dadas pelos professores José Goldenberg e Mário Schemberg, que lhe expuseram, tècnicamente, a natureza e os métodos empregados.

BETRATON

O Betraton impressionou vivamente o físico chinês. Explicadas as dificuldades vencidas pelos nossos engenheiros industriais, forçados a planejar e a executar peças desconhecidas, o professor Yang declarou: «Agora, vossos engenheiros já sabem como fabricar um Betraton. O próximo não apresentará dificuldade alguma».

Desejando saber a quantidade de estudantes de Física que trabalham no laboratório, foi informado pelo professor Schemberg ser de 200 o total, 20 dos quais já graduados em cursos de aperfeiçoamento e de especialização. Ficou satisfeito ao saber que êsses alunos já manifestavam preocupações de pesquisa e tinham trabalhos originais em andamento. (Tsp-DC).

C. LEGISLATIVA

## Aumento de 5 em 5 anos

RIO —

**"Ao servidor que exerce cargo isolado, de provimento em comissão, será concedido ao fim de cada qüinqüênio de efetivo exercício um aumento mensal correspondente a um quinto do valor do símbolo do padrão". Assim está redigido o artigo da indicação encaminhada à Comissão de Administração pelo vereador Frederico Trota para ser incluída no projeto do Plano de Classificação.**

Ainda pelo parágrafo único da mesma indicação, estipula-se que o referido aumento será incorporado, para todos os efeitos aos vencimentos do servidor, decorrido o segundo qüinqüênio. O representante pessedista encaminhou tal indicação, em virtude do veto oposto ao dispositivo da Lei n.º 880-56, pelos quais estabelecia-se: os cargos isolados por não justificarem um agrupamento em carreira, não se beneficiam de promoção, apenas dos aumentos gerais de vencimentos.

CONTRA MATRICULA

Baseando-se em parecer do advogado Gustavo Afonso Capanema, o prof. Celso Cunha, secretário Geral de Educação do Estado, respondeu negativamente quanto à pretensão das candidatas às Escolas Normais que não chegaram a fazer tôdas as provas dos exames de seleção.

Ofício dirigido à Câmara neste sentido foi publicado no "Diário Oficial" de ontem. Antes o Legislativo fizera uma consulta ao titular da Secretaria de Educação sôbre o cumprimento da Lei n.º 1 dêste ano que criou uma nova Escola Normal para matrícula das excedentes.

NÃO HOUVE SESSÃO

Por falta de número para a Câmara funcionar, não houve sessão na tarde de ontem. Ao ser efetuada a chamada regulamentar, somente 16 vereadores se achavam presentes.

### "LEITURA": MAIS UM ANO

RIO —

A revista "Leitura", vitoriosa publicação que Barbosa Melo fundou e dirige, está comemorando mais um aniversário, e recepcionará os meios intelectuais com um coquetel, dia 20, das 18 às 20,30 horas, nos salões do Automóvel Clube do Brasil (Rua do Passeio, 90).

"Leitura" é um dos mais atuantes órgãos de cultura literária em nosso país. Além de farto noticiário sôbre as atividades intelectuais no país, traz crítica de livros, de artes plásticas, cinema e rádio. Carlos Drummond de Andrade, certa vez, em artigo, referiu-se ao caráter educativo, extra-escolar, da revista de Barbosa Melo.

ACIDENTES DE TRANSPORTES E TRABALHO, CAUSAS TRABALHISTAS CÍVEIS e CRIMINAIS
**AMÉRICO BRASILICO**
ADVOGADO
Avenida Presidente Vargas 435 — sala 801 — Edifício Rio Douro — Telefone: 23-0932 — Das 10 às 11 e após 18 horas
Residência: Rua Campinas, 117, apto. 104 — Tel.: 30-7081 — Cosme

## Repele o candidato pressões para sair

RIO —

**"Os fracos que desistam", declarou ontem o marechal Mendes de Morais, ao embarcar para Brasília, de onde voltará hoje para assistir à homologação da sua candidatura a governador da Guanabara pela convenção regional do PSD.**

O marechal atribui os apelos para que desista em favor do sr. Sérgio Magalhães ao "deputado comunista Breno da Silveira", de quem disse ser presidente de um "pequeno partido cujo apoio não tem qualquer importância seja para mim seja para o marechal Lott".

CONVENÇÃO PESSEDISTA

A convenção regional pessedista instala-se hoje, estando com seu encerramento solene previsto para amanhã, quinta-feira. A decisão deverá ser unânime em favor da candidatura Mendes de Morais, concordando o sr. Lôpo Coelho em não criar dificuldades, muito embora permaneça no seu ponto-de-vista de que mais conveniente ao PSD seria marchar para a luta com a candidatura do presidente do partido, sr. Augusto do Amaral Peixoto.

NAO ACEITA CONCHAVOS

— As «demarches» no sentido de que um candidato da área situacionista desista para eleger o outro — declarou, no aeroporto Santo Dumont, antes de embarcar, o marechal Mendes de Morais — é uma nova modalidade de conchavos a que não me submeterei em hipótese alguma. Tôda a agitação nesse sentido está sendo feita pelo deputado comunista Breno Silveira, presidente de um pequeno partido cujo apoio a mim ou ao marechal Lott não tem qualquer importância. Trata-se de uma manobra antidemocrática.

O marechal acrescentou:

— Não tenho nada que desistir. Os fracos que desistam. Voltarei ao Rio amanhã para assistir ao lançamento oficial do meu nome como candidato a governador, não um candidato «anti», mas um candidato de programa.

## Uberaba ajuda ao Nordeste

RIO —

A Diocese de Uberaba fêz entrega, no Palácio São Joaquim, da importância de Cr$ 216 mil, fruto da campanha "Orós precisa de nós" desenvolvida naquela cidade mineira pelo bispo d. Alexandre Gonçalves Amaral.

A entrega da aludida importância foi feita em mãos de d. Hélder Câmara, pelo padre Hyron Fleury, representando o bispo de Uberaba.

### EXPLODIU A GRANADA E MATOU O TENENTE

ALBACETE (Espanha) —

Devido a um acidente (explosão de uma granada em uma cooperação entre pára-quedistas e "guerrilheiros") nas manobras do exército que se estão realizando nesta região, morreram um tenente e um soldado. (FP-DC)

## Estudantes vão reunir-se hoje com Lott: sabatina

RIO —

**O marechal Teixeira Lott estará, hoje, às 19 horas, na Associação Brasileira de Imprensa, respondendo a um questionário formulado pelos líderes estudantis de todo o país, num encontro-sabatina que já foi adiado duas vêzes. Na oportunidade, serão anunciadas as linhas gerais do plano estudantil de dinamização da campanha lotista, que terá início com a instalação da "Barraca da Escola Pública", na Cinelândia.**

O ex-ministro da Guerra está em repouso na cidade serrana de Teresópolis, desde segunda-feira passada à noite, quando regressou de uma excursão eleitoral pelo interior de São Paulo, Florianópolis e Belo Horizonte. Está sendo aguardado com vivo interêsse, pelos estudantes, um pronunciamento decisivo do candidato situacionista sôbre sua posição ante o projeto de Diretrizes e Bases, na reunião de hoje.

DELEGAÇÕES ESTADUAIS

A sabatina com o marechal Lott foi promovida pelo Comitê Estudantil Nacional Lott-Jango e deverão falar, na ocasião, os jovens Raimundo Eirado (ex-presidente da UNE), João Vasconcelos (presidente da Federação Nacional dos Estudantes em Estabelecimentos Católicos) e outros líderes estudantis.

Além da «Barraca da Escola Pública» da Cinelândia, os estudantes pretendem armar mais três outras no Estado da Guanabara: na Praça Saenz Pena, em Ipanema e Bonsucesso, com a finalidade de levar às ruas a campanha dos candidatos nacionalistas Lott e Jango. Para o encontro-sabatina de hoje estão sendo esperadas delegações estudantis de Minas Gerais, São Paulo e Estado do Rio.

NOVA EXCURSAO DE LOTT

Amanhã, dia 13, o marechal Lott, acompanhado de parlamentares que apóiam sua candidatura, embarcará em avião da «Varig» (o PP-VBB, conhecido em todo país como «Brigitte Bardot») para Cachoeiro do Itapemirim, onde pernoitará. No dia 15, sexta-feira, serão percorridas as cidades baianas de Itapetinga, Canavieiras e Ilhéus. No sábado, dia 16, Juàzeiro e Aracaju e no domingo, dia 17, Paulo Afonso e Maceió. O regresso ao Rio dar-se-á na madrugada de segunda-feira. Em tôdas essas cidades, o marechal Lott realizará comícios e manterá contactos com líderes políticos.

Em Aracaju, o candidato situacionista formulará a sua política para o Nordeste, adiantando os rumos que dará à «Operação Nordeste» iniciada pelo presidente Kubitschek. Em Paulo Afonso, numa usina ali instalada pelo presidente Getúlio Vargas, afirmará diretrizes da política nacionalista que seguirá em seu govêrno.

DINAMIZAÇAO NO RECIFE

Uma comissão coordenadora da campanha nacionalista Lott-Jango acaba de ser constituída em Pernambuco, para dinamizar a propaganda desses candidatos em todo o Estado. A Comissão que está composta dos deputados estaduais Elpídio Branco, líder do PSD: Inácio Lemos, representante do PST e Inaldo Lima, do PSB, avistou-se com o prefeito Miguel Arrais e com o vice-governador Pelópidas da Silveira, acertando, em princípio, a realização de um grande comício em Garanhus.

VISITA DE LOTT AO CONCLAP

Foi adiada para a próxima quarta-feira (dia 20), a visita do marechal Teixeira Lott ao Conselho Superior das Classes Produtoras. O marechal Lott responderá a um questionário formulado por empregados e empregadores, através do CONCLAP, na sede da Associação dos Empregados do Comércio (Avenida Rio Branco, 120, 2.º andar), às 18 horas do próximo dia 20.

## Lott vai ser agora afilhado de Ademar

MIRACEMA, ER —

*Jogando com pau de dois bicos, o ferroviário Marino de Oliveira e Silva, convidou o sr. Ademar de Barros para levar à pia batismal, no próximo dia 15, um de seus filhos gêmeos, Henrique Duffles Teixeira Lott de Oliveira e Silva, na impossibilidade de fazê-lo o próprio candidato que emprestou o nome à criança, como era, aliás, a vontade da sra. Célia Oliveira e Silva que, recentemente, concebeu a gêmeos. O outro menino foi registrado como Miguel Couto de Oliveira e Silva e será batizado pelo senador Miguel Couto Filho, no mesmo dia, na matriz de Miracema.*

*Aproveitando a "deixa" do marechal Lott que, apesar de aceitar ser padrinho do filho de Marino não pôde aceitar a data proposta para o batizado (pois estará naquêle dia na Bahia), o sr. Ademar de Barros não rejeitou o convite que lhe formulou o ferroviário Marino, devendo comparecer à Miracema para a estranha e curiosa "homenagem".*

*"FUTURO PRESIDENTE"*

Na confusão que se estabeleceu na cidade, quem ficou em maus lençóis foi o ferroviário Marino que, admirador ardoroso do marechal Lott, registrou um dos seus filhos com o nome do ex-ministro da Guerra, ao mesmo tempo em que mandava imprimir e fazia distribuir prospectos pela cidade anunciando a vinda do «futuro presidente da República» a Miracena, a fim de batizar seu homônimo. Infelizmente, porém, o marechal Lott prêso a antigo compromisso com políticos baianos, respondeu a Marino que marcasse outra data para o batismo, decisão com a qual não se conformou o ferroviário que, em revide «deu» o filho para Ademar batizar.

Agora, os adeptos da candidatura Lott estão a interpelar o esperto Marino — que continua anunciando a ida do «futuro presidente da República» a Miracena — se o futuro chefe do govêrno a que se refere é o sr. Ademar de Barros. Fazendo do batismo de seu filhinho gêmeo um vaticínio, Marino tem respondido estar certo de que o padrinho de seu filho será o futuro chefe do Executivo, sem esclarecer se considera «padrinho» aquêle que batizará seu filho ou o que lhe emprestou o ilustre nome.

CONVITE AO PUBLICO

Na redação dos convites para o batismo dos gêmeos Henrique e Miguel o ferroviário Marino foi infeliz e, por isso, também, tem sido «gozado» em tôda a cidade da Miracema. Textualmente é a seguinte a redação do convite: «Convite à Sociedade Miracemense. Ademar batizará Lott. Na Matriz de Miracema, no dia 15 de julho (sexta-feira próxima), às 10,30 horas, serão levados a efeito pelo sr. rev. Alberto Jager (o.s.c.) os batismos de Henrique Duffles Teixeira Lott de Oliveira e Silva, filho do estimado casal Marino e Célia de Oliveira e Silva, e também de Miguel Couto de Oliveira e Silva, dos mesmos pais. Ambos terão a honra de ser levados à pia batismal pelo exmo. sr. prefeito de São Paulo e vitorioso candidato à suprema magistratura do Brasil, sr. Ademar de Barros e pelo exmo. sr. dr. Miguel Couto Filho, um dos maiores senadores da República e honrado chefe do Partido Social Progressista, no Estado do Rio».

A seguir vem o programa para o dia 15.

**DR. CAMILLO MONTEIRO**
Ultra Som — Ionização Ondas Curtas
Rins — Bexiga — Prostata — Debilidade Sexual — Utero — Ovários
Rua Santa Luzia, 799 8.º
Telefone: 22-4100

NADA DE TERROR

RIO — *O dr. Jeffe D. Perkinson, secretário Executivo da Interamericana de Energia Nuclear que aparece na foto, à esquerda, ao lado do almirante Otacílio Cunha.*

## Parkinson preconiza educação para átomo

RIO —

**— "Os povos devem ser educados para encarar a energia atômica como um bem para a humanidade, e não como um motivo de terror e destruição" — declarou a êste jornal, o dr. Jeffe D. Perkinson Jr. secretário-executivo da Comissão Interamericana de Energia Nuclear, que se encontra em Quitandinha participando da segunda reunião da CIEN.**

O dr. Perkinson, que além do mais é chefe da Divisão do Fomento Científico da Organização dos Estados Americanos, foi apresentado ao DC pelo almirante Otacílio Cunha, presidente da Comissão Nacional de Energia Nuclear que, segunda-feira última, foi eleito presidente do CIEN.

EFEITOS

Após informar que o objetivo principal daquele organismo é o de coordenar os esforços dos países americanos para que a aplicação prática da energia nuclear venha estar ao alcance de todos os povos do nosso Hemisfério, declarou:

— «Não seria preciso salientar a importância dêsse trabalho. As possibilidades de desenvolvimento das fontes de abastecimento de energia, o emprêgo de novas técnicas nos setores da agricultura, o uso da energia nuclear na medicina — tudo isso representa um amplo campo de aplicação efetiva nas Américas».

PROGRESSO

Esclareceu, ainda, o dr. Perkinson, que o progresso atômico de um país requer o desenvolvimento de tôda ciência nacional. Sem cientistas, químicos, físicos, metalúrgicos e biologistas não se pode montar uma estrutura industrial atômica. Na agricultura, por outro lado, novas possibilidades técnicas se apresentam aos técnicos agrônomos. O mesmo acontece com relação à medicina.

COORDENAÇAO

Frisou, finalmente, o cientista norte-americano que, «para acelerar o processo de desenvolvimento nuclear nas Américas e não dispensar esforços em duplicação de iniciativas dispendiosas, a coordenação dos trabalhos em cada país das Américas vem sendo cuidadosamente planejada. Nesse particular, o Brasil se encontra, sob vários aspectos, em posição de grande importância para o progresso global do plano».

## Negromonte contraria até o Cardeal: comitê

RIO —

**Em resposta a declarações do padre Alvaro Negromonte, segundo as quais os católicos não devem votar no marechal Teixeira Lott por ter êste recebido o apoio dos comunistas, o Comitê Central Feminino do candidato situacionista, em resposta, afirma que aquêle sacerdote caiu em várias contradições, chegando mesmo a opinar inteiramente em contrário ao cardeal Jaime Câmara.**

Após citar frases do cardeal do Estado da Guanabara, nas quais Sua Eminência condena o comunismo, mas não rejeita algumas de suas reivindicações, "porque humanas e cristãs", afirma o Comitê Feminino que o padre Negromonte deveria lembrar-se que foi o sr. Jânio Quadros quem foi a Cuba ver Fidel Castro, quem foi à URSS, quem vetou a entronização da imagem de Cristo na Assembléia de São Paulo e quem se manifestou a favor do reatamento com a Rússia.

NOVOS PONTOS

O Comitê passa a indicar, a seguir, novos pontos de outras declarações do padre Negromonte, contestando-os e lembrando declarações do sr. Jânio Quadros, logo após seu regresso da URSS, quando afirmou que seu primeiro ato como presidente da República, seria restabelecer as relações diplomáticas com aquêle país. Pergunta, então, o Comitê por que motivo o padre Negromonte não se manifestou, naquela oportunidade, contra a candidatura Jânio.

COMUNISTAS

Prossegue a contestação afirmando que, há dias, o padre Negromonte insinuou, maldosamente, que os coronéis Oest e Nemo Canabarro teriam sido substituídos dos comandos que vinham exercendo, quando se sabe que o primeiro ocupava, até há pouco, uma função civil (Secretaria de Segurança de Alagoas) e ao segundo não foi atribuída função de comando em qualquer época.

## PSB veta zona no pôrto: Rio

RIO —

**O Partido Socialista Brasileiro (seção do Estado da Guanabara), em nota oficial de ontem, manifestou-se contra a Zona Franca no pôrto do Rio, afirmando que o anteprojeto enviado ao Congresso, com a mensagem n.º 199-60, tem por objetivos finais o desencorajamento da industrialização do país, como está evidente dos favores e proteção concedidos a produtores e exportadores alienígenas.**

Acha, ainda o PSB, com a sua nota, que a revogação do § 1.º do artigo 1.º da Lei n.º 3.244, de 14 de agôsto de 1957, que dispõe sôbre tarifas alfandegárias, ao mesmo tempo que aniquila o comércio importador brasileiro, abre as portas da economia nacional, num protecionismo patente, aos concorrentes de outros países.

INCONVENIENTES

Diz a nota, por outro lado, que a Zona Franca no pôrto do Rio virá beneficiar grupos nefastos à economia nacional, grupos que se estendem do petróleo a bens de produção, imprescindíveis ao desenvolvimento, à industrialização e à emancipação econômica do Brasil.

— "Quebra a proteção ao trabalhador portuário — continua a nota oficial do PSB — até mesmo no que diz respeito a horários de trabalho, além de criar dualidade entre portuários vinculados à Zona Franca e os demais".

Finalmente, o PSB alerta os industriais, importadores, trabalhadores, parlamentares e o povo em geral do Estado da Guanabara, para o que o partido acha serem perigosas consequências dêsse anteprojeto de cunho evidentemente antinacional e impatriótico.

### FALECEU O MINISTRO ALFREDO SÁ

RIO —

Faleceu nesta capital e foi ontem sepultado no Cemitério de São João Batista o dr. Alfredo Sá, ministro aposentado do Superior Tribunal Militar. O extinto que pertencia a tradicional família mineira, militou por muitos anos na política de seu Estado, tendo sido prefeito de Teófilo Otoni, senador estadual, chefe de Polícia, nos governos Raul Soares e Melo Viana, interventor federal no Estado do Amazonas, e vice-presidente de Minas Gerais no período do govêrno de Antônio Carlos, e ainda deputado federal à Constituinte de 1946. Era casado com d. Margarida Schlener de Sá, que ainda sobrevive.

Dr Joaquim J. Ferreira
CIRURGIA HEMORROIDAS
Consultório: Rua Alcindo Guanabara, 21 — 19º andar
Têrças, Quintas e Sábados de 14 às 16 horas. — Telefone: 42-5419
Residência: 58-8816

## PEN já trouxe Betty

RIO —

**Acaba de chegar a êste Estado a jornalista e escritora Betty Ross, que faz parte da delegação inglêsa ao XXXI Congresso Internacional dos PEN clubes e que tem dedicado grande parte de sua vida à causa das relações anglo-mexicanas.**

'Diretora "honoris causa" da Escola de Jornalismo da Universidade Feminina do México, é autora do "The young travellers in Mexico and Central America" e "With Dr. Morley in Yucatan" e veio representando vários jornais mexicanos.

OUTROS

Além de Betty Ross, primeira mulher a ser condecorada no México com a "Águia Azteca", já se encontram no Brasil o diretor de "El Messaggero", da Itália, e Frank Doczy, da Austrália. O presidente do PEN clube da Itália, jornalista Humberto Mora deverá chegar hoje.

MADARIAGA

Paralelamente ao Congresso dos PENs, a Associação Brasileira do Congresso pela Liberdade da Cultura está promovendo a vinda ao Brasil de outras eminentes personalidades da cultura mundial, a começar por Salvador de Madariaga. E já no dia 24 do corrente, às 12 horas oferecerá um almôço aos delegados ao Congresso dos PENs no restaurante do Museu de Arte Moderna.

## Lagoa deu prêmio e água, idem

RIO —

A comissão que julgou as reportagens inscritas no concurso promovido pelo Estado da Guanabara vem de conferir o Prêmio "João do Rio" (Cr$ 50 mil) aos srs. Airton Baffa e Tércio Machado, autores, respectivamente, dos trabalhos "Uma Lagoa Agoniza" e "Falta d'Água, Suplício Constante do Carioca".

Segundo a comissão, as entrevistas coordenadas pelo sr. Airton Baffa sôbre o destino da Lagoa Rodrigo de Freitas são de um jornalismo que começa, utilizando, por isso mesmo, as regras técnicas modernas; enquanto as diversas formulações em que o sr. Tércio Machado expõe seus pontos-de-vista sôbre problemas de ordem geral, como abastecimento, falta d'água, carne, tráfego, etc., refletem sua condição de antigo jornalista.

JUIZES

Em ambos os jornalistas premiados, a comissão julgadora distinguiu o sentido profissional do trabalho e o senso investigador da reportagem. Comissão julgadora: jornalistas Odilo Costa Filho, Elmano Cardim e Luís Guimarães.

Serviço de antenas em qualquer local, com os últimos aperfeiçoamentos em eliminação de chuviscos e perfeita nitidez de imagem
**J. Santana**
(PERNAMBUCO)
Chamar: Tel.: 30-0773

**Diário Carioca**

Fundado em 17 de julho de 1928

QUARTA-FEIRA, 13 DE JULHO DE 1960

## *Nossa opinião*

# A produção do Congresso

A PRODUÇÃO do Congresso em Brasília vem sendo escassa, mas o fenômeno não deve ser levado nem à conta preponderante da transferência da capital. Senadores e deputados estão todos com seus apartamentos montados na cidade e as famílias vão para lá se transferindo ràpidamente. Neste mês de julho, com as férias escolares de meio de ano, poderão seguir a maioria das famílias de parlamentares retidas no Rio por problemas dos filhos-alunos.

Nem é no Rio, aliás, que se concentra neste momento grande número de deputados, pois os que vêm aqui, em número reduzido, são os que têm interêsses das suas comunidades a encaminhar em repartições ainda sediadas na velha capital. Êsses deputados passam dois ou três dias e retornam a Brasília.

A grande concentração de parlamentares, neste momento, se faz nos seus respectivos Estados de origem, pois a campanha eleitoral, que se aproxima do seu desfecho, exige a presença nas bases regionais dos chefes políticos. Alguns senadores e deputados são candidatos a governador ou a outros postos, enquanto a quase totalidade dêles têm responsabilidade definida na campanha, em face mesmo das responsabilidades do mandato que exercem.

Podem os observadores recorrer aos jornais de épocas pré-eleitorais que nêles encontrarão invariàvelmente reclamações contra a falta de quorum no Congresso. Com suas famílias bem instaladas no Rio, deputados e senadores geralmente não procuraram fugir ao cumprimento do dever cívico de orientação direta dos seus eleitores, esvaziando os plenários de Câmara e Senado enquanto se desincumbem de outra parte de sua missão.

Essa conjuntura do regime, que é de certo modo agravada, mas apenas agravada, pelas dificuldades que ainda apresenta Brasília, estaria a aconselhar do comando do Poder Legislativo medidas especiais que [illegible]mitissem aos representantes do povo assistir ao [illegible] eleitorado, dedicando uma parcela indispensável [illegible] seu tempo à elaboração de matéria legislativa inadiável. Os esforços feitos nesse sentido têm produzido [illegible] efeito, como se viu da aprovação do Plano de [illegible]ficação, mas a verdade é que não há um trabalho [illegible] sistemático, um planejamento adequado de [illegible] a permitir que, em cada mês, se realizasse por [illegible] poucos dias a concentração necessária à produção [illegible] de leis e resoluções exigidas pela conjuntura [illegible]nacional.

Êsse assunto deve ser examinado pelos dirigentes do Congresso não apenas em relação à presente emergência mas como assunto permanente a ressurgir a cada véspera de eleição.

### Educação política

*A BAHIA prestou ao presidente da República homenagens excepcionais. O povo e o govêrno do Estado uniram-se, acima de quaisquer divergências políticas, nessa verdadeira consagração ao chefe do Estado. E, pela primeira vez em cinco séculos, a cidade do Salvador concedeu a um filho de outra unidade federativa o título de "cidadão baiano". Registre-se que tudo aconteceu em julho de 1960, quando faltam menos de sete meses para encerrar-se o atual mandato presidencial. Saudando o presidente, o governador Juraci Magalhães acentuou que tinha um candidato à sucessão, que não era o mesmo do sr. Kubitschek. Mas como o presidente, o governador não envolveria a máquina estatal na campanha política. As eleições estavam afetas aos partidos e não aos governos. O exemplo de educação cívica e de progresso democrático vinha do primeiro magistrado da Nação e estava sendo seguido pelo governante da Bahia.*

*Não constitui êsse comportamento uma novidade na vida pública? O desenvolvimento do país ultrapassa o âmbito da economia e começa a dominar o panorama social e político da coletividade. Decididamente o Brasil progrediu cinqüenta anos em cinco anos.*

### OPA vitoriosa

**EM 1956 a União Soviética "investiu" cem milhões de dólares na política latino-americana. E para o corrente ano, segundo informam os círculos diplomáticos, os gastos com a sua "quinta-coluna" nesta parte do mundo têm sido ainda maiores. E os resultados dessa operação imperialista estão à vista de todos.**

**Agitações de Norte a Sul do continente, campanhas padronizadas nos diversos países, mostrando a unidade de orientação, Cuba submetida ao contrôle de Moscou, um verdadeiro plano de dominação sendo pôsto em prática com firmeza, audácia e inteligência. Enquanto assim atua a Rússia, os Estados Unidos mantinham-se indiferentes à sorte do hemisfério, esquecendo suas reivindicações legítimas e cometendo erros que apenas serviam à causa dos inimigos da democracia.**

**Agora, porém, o govêrno de Washington parece que abriu os olhos à realidade. E promete imediatamente um "Plano Marshall" pan-americano, exatamente no estilo da OPA proposta pelo presidente Kubitschek. Esperemos que se transforme em realidade, sem maiores delongas.**

**Só assim será neutralizada a influência comunista nas Américas, onde os anseios de desenvolvimento assumem o caráter de firme e inabalável decisão dos seus povos.**

### O Seridó

O SR. José Augusto pronunciou interessante palestra sôbre a região do Seridó, sua terra natal. Mostrou como se processou a ocupação econômica daquela área do Rio Grande do Norte através da pecuária. Província do seu criatório a carne que abastecia as províncias de Pernambuco e Paraíba.

Depois veio o algodão, importado talvez do Egito, tornando-se a agricultura a sua principal atividade produtiva. Em seguida, após a construção dos açudes, a lavoura se diversificou com a cana de açúcar, os cereais e as frutas. Por fim, a mineração trouxe sua colaboração ao fortalecimento da [illegible]

recente organização cooperativista, fêz do Seridó a zona do polígono da sêca de onde ninguém emigra. O solo, trabalhado intensamente, consegue manter no seu "habitat" uma população de cento e cinqüenta mil brasileiros. E' uma região cordial e sociável, que tem uma perspectiva alegre de viver. E agora êsse precioso patrimônio humano [illegible] valorizado pela difusão do ensino.

O sr. José Augusto sente-se feliz com o panorama econômico e social do Seridó. Hoje, as fazendas produzem o algodão "Mocó", cujas fibras longas e sedosas são as melhores do mundo. E, por sua vez, o Seridó [illegible] público, cultura e inteligência colocados, durante meio século, a serviço de seu Estado e do Brasil.

# *SALÁRIOS E GREVES*

**MAURÍCIO DE MEDEIROS**
(Da Academia Brasileira de Letras)

QUANDO estive em Washington, há dois anos, em uma curta visita de três dias, lá tive o prazer de encontrar, no mesmo hotel em que eu me hospedara, um grupo de líderes de Sindicatos operários brasileiros, que tinham ido aos Estados Unidos, por conta e a convite dos dirigentes do Ponto IV, observar o movimento trabalhista naquele país.

Nossa conversa foi variada, mas o que me pareceu muito útil para a compreensão das diferenças entre o sistema trabalhista brasileiro e o norte-americano foi o espanto que êles revelavam com o luxo das instalações dos sindicatos norte-americanos, cujas reservas financeiras imensas eram abastecidas pelos próprios trabalhadores com a contribuição de uma parte *x* de seus salários.

Aproveitei a oportunidade para mostrar-lhes que essa situação de autonomia financeira era a que dava aos Sindicatos norte-americanos a grande fôrça de que dispunham, sem necessidade de uma legislação trabalhista minuciosa ou da intervenção e auxílio do govêrno para sua manutenção. Êles não tinham a menor relação de dependência com o govêrno.

Por outro lado, quando decretavam uma greve, tinham recursos financeiros suficientes para auxiliar financeiramente os seus companheiros em greve, o que lhes assegurava uma grande superioridade na solução dos conflitos que, porventura, se estabelecessem com os empregadores. Por êsse motivo, uma greve era um recurso extremo dos trabalhadores em tais conflitos.

No Brasil, o quadro é completamente diverso.

Os Sindicatos são abastecidos grandemente pelo Fundo Sindical, do qual dependem estreitamente. Isso os coloca sob imediata dependência das autoridades governamentais. Aqui, a despeito de uma ampla legislação trabalhista que prevê uma porção de medidas e providências, sempre com intervenção do govêrno, para solucionar os problemas que surgem nas relações com os empregadores, o recurso à greve figura com uma facilidade incrível, como uma ameaça desde o início do conflito. Quando esta se termina por acôrdo, presidido por autoridades governamentais, inclui-se sempre, entre as cláusulas, o recebimento do salário integral relativo aos dias em que o trabalhador se manteve em greve, donde resulta essa facilidade de, por qualquer motivo, resolverem os trabalhadores apelar para ela.

Conquanto eu seja partidário da intervenção do Estado nas relações entre empregados e empregadores, parece-me que o sistema norte-americano é mais favorável à estabilidade social e aos próprios empregados.

Todos os dias se anunciam entre nós greves em perspectiva. Se daqui por diante se adotasse o sistema de não serem pagos os trabalhadores por dias em que não trabalharam por se encontrarem em greve, acredito que estas não seriam tão freqüentes...

# COMÉRCIO COM O MUNDO

RIO —

AS últimas estatísticas sôbre o nosso comércio exterior revelam que o valor em dólares, das exportações e das importações, apresentou, em 1959, uma recuperação da queda verificada em 1958, mas sem readquirir o nível a que atingira em 1957.

Entre 1957 e 1959, o desenvolvimento, em milhões de dólares, do valor de nosso comércio exterior foi o seguinte: exportação, 1.392, 1.243 e 1.282; importação, 1.489, 1.353 e 1.374.

**CIFRAS MAIS ELEVADAS**

Segundo o Serviço de Estatística Econômica e Financeira do Ministério da Fazenda, o movimento global do comércio exterior do Brasil, em 1959, segundo os continentes e seus países, registrou as cifras mais elevadas nas Américas do Norte e Central, com 44,53%.

A seguir, temos a Europa, com 37,83%; a América do Sul, com 11,44%; Ásia, com 5,40% e, finalmente, a África, e Oceania, com 0,76% e 0,04%, respectivamente.

**ÁFRICA**

Na África, cujo continente acusou o saldo de 12.516 milhares de dólares em favor do Brasil, destacam-se no cômputo total (importação + exportação) a União Sul Africana e Marrocos com a participação de 0,19% e 0,18% seguidos pela Argélia e Tunísia com 0,10% e 0,08% respectivamente. Nesse continente, quase todos os países com que negociamos apresentaram saldo positivo, o Congo Belga, a Etiópia, Quênia, Rodésia e Niassalândia e Zanzibar que acusaram déficits em 1959, sendo o mais vultoso o referente ao Congo Belga que atingiu 1.579 milhares de dólares enquanto os demais citados foram de pouca monta.

**AMÉRICAS**

Quanto a América do Norte e Central, o comércio exterior brasileiro revelou o saldo positivo de 83.378 milhares de dólares ao passo que a América do Sul acusou o deficit de 150.830 milhares de dólares contribuindo para tal situação os deficits com a Argentina, Venezuela, Bolívia e Peru. No cômputo total do movimento com o exterior (importação + exportação) acusam a maior participação os Estados Unidos com .... 39,66%; a Argentina com 5,55%; a Venezuela com .... 4,21%; as Antilhas Holandesas com 2,83%; Canadá com 1,16%. Salvo os Estados Unidos com os quais temos o saldo favorável de 130.854 milhares de dólares, os países acima citados, registraram deficit contra o Brasil. Tais deficits se verificaram na troca com as Antilhas Holandesas de 37.155; Cuba, 5.116; Mexico, 589; Panamá, 413; Trinidad, 7.654; Argentina, 61.657; Bolívia, 284; Peru, 1.349 e, finalmente, Venezuela, de 109.298 milhares de dólares.

**ÁSIA**

O continente asiático proporcionou-nos o deficit de 43.192 milhares de dólares tendo participado para o movimento global do comércio exterior (importação + exportação) com 5.40%. Os países asiáticos na maioria fornecedores de petróleo com os quais tem tido o Brasil pouca oportunidade de permutar suas mercadorias e fixar sua posição — registraram os deficits seguintes: Arábia Saudita, 21.671; Covelte, 32.617; Índia, 178; Malásia e Singapura, 9.375 e, finalmente, Tailândia com 1.935. O país de mais destaque quanto ao cômputo geral (importação % exportação) foi o Japão com a participação de 2,17% tendo o Brasil obtido com êste país o saldo favorável de 3.950 milhares de dólares. Destacou-se, também, o Covelte com 1,23%. Com outros, ainda, logramos saldo tais como Ceilão, 8.804; Hong-Kong, 1.623; Indonésia, 1.087; Israel, Líbano, Síria e Turquia de 1.355, 1.596, 1.379 e 940 milhares de dólares respectivamente.

**EUROPA**

A Europa registrado saldo favorável ao Brasil de 4.459 milhares de dólares, entretanto, vários países europeus isoladamente registraram deficits contra o Brasil tais como: Alemanha Ocidental, 54.528; Espanha, 2.559; Ilhas Feroe, 973; Finlândia, 7.429; França, 772; Grécia, 1.724; Noruega, 6.471; Polônia, 480; Portugal, 791; Suécia, 9.998; Suíça, 7.000 milhares de dólares.

Não obstante, saldos positivos contribuíram para o equilíbrio do nosso intercâmbio com o mercado europeu: Bélgica-Luxemburgo, de .... 11.065; Itália, 11.537; Dinamarca, 1.230; Países Baixos, 27.301; Reino Unido, 35.030 e URSS, 2.446 milhares de dólares assim como outros de menor vulto.

Os países europeus que acusaram a maior participação no cômputo geral importação + exportação) foram a Alemanha Ocidental com .... 8,53%; o Reino Unido com 4,14; os Países aBixos com 3,31%; a França com 3,22%; a Suécia com 3,19%, a Itália com 2,66% a Dinamarca, com 1,80%; a Finlândia com 1,74%; a Tchecoslováquia com .... 1,59%; a Bélgica Luxemburgo com 1,53%; a Polônia com 1,35%; a Noruega com 1,32%.

**OCEANIA**

Entre os países componentes da Oceania, que acusa o saldo favorável ao Brasil de 1.166, destaca-se a Austrália cuja participação foi 0,04%, em 1959, com saldo favorável

(Conclui na 7.ª pág.)

## *O Que Se Diz:*

... QUE o comício realizado pelo marechal Lott em Araraquara foi muito mais concorrido que o do candidato udenista, realizado na véspera, segundo reconheceram os próprios janistas daquela importante cidade paulista...

•

... QUE o palanque utilizado pelo marechal Lott foi o mesmo de que se serviu o sr. Jânio Quadros, e que os pessedistas fizeram questão de comprar, submetendo-o, porém, a uma prévia e radical desinfeção...

•

... QUE a massa trabalhadora de Araraquara reagiu indignada à ameaça do supradito Jânio de mandar bater "com a parte de cima da vassoura, isto é, o cabo" em todos os operários que, durante seu govêrno, ousassem fazer política nos respectivos sindicatos...

•

... QUE o deputado estadual do PSP paulista, sr. Onofre Gosuene, que durante muitos anos privou da amizade do sr. Gabriel Quadros, afirmou numa roda ter ouvido dêste que seu filho Jânio nascera no Paraguai...

## PLANALTO E ARREDORES

*PRÓCERES pessedistas baianos ficaram indóceis porque nos discursos em que respondia às homenagens que lhe foram prestadas em Salvador, o presidente da República não destinava tópicos especiais à propaganda da candidatura Lott. Mas lhes foi explicado que, em primeiro lugar, o sr. Juscelino Kubitschek estava sendo recepcionado por um chefe udenista, e, portanto, não seria de boa cortesia política, fazer uma provocação dessa natureza; e, em segundo lugar, o presidente correspondia dessa forma à delicadeza dos seus anfitriões, que em nenhum pronunciamento se referiram também à candidatura do sr. Jânio Quadros. O presidente, seguindo as regras da melhor educação democrática, reservou-se para recomendar as candidaturas Lott e Jango em dois momentos marginais do programa oficial de recepção: na entrevista coletiva à imprensa baiana e no discurso que fêz na sede do PSD.*

•

A SAUDAÇÃO do presidente do PSD baiano, sr. André Negreiros, a JK, foi orientada da primeira à última palavra no sentido do resoluto apoio partidário à candidatura Lott, como único meio de lograr a Nação a continuidade do programa desenvolvimentista do atual govêrno. Com êsse ato na sede pessedista, o partido procurou compensar de alguma forma o que considerava um golpe no seu prestígio no Estado, em plena campanha eleitoral: o fato do presidente da República ser hóspede da UDN.

•

*A POSIÇÃO do ex-líder Vieira de Melo em face da presença de JK na Bahia foi muito glosada pela imprensa local. A um dos jornais baianos o atual secretário da Viação do governador Juraci teria esclarecido que foi ao aeroporto não para receber o presidente e sim o seu amigo João Luís Soares, que por sinal não foi na viagem. Noticiou-se também, que Vieira ficou irritado porque o presidente não lhe fez qualquer menção, ao evocar, na sede do PSD, os companheiros baianos da campanha de 1955. Mas ao mesmo tempo se informava que o sr. Juscelino Kubitschek pedira um encontro com o seu antigo líder na Câmara, a fim de desfazer equívocos por acaso existentes nas relações entre ambos e persuadi-lo a apoiar na Bahia a chapa Lott-Jango. De nossa parte, vimos quando o sr. Vieira de Melo cumprimentou o presidente na recepção de gala em Palácio, em têrmos de franca cordialidade. E mais: o ex-líder teve que repetir o cumprimento, para atender aos apelos de um cinegrafista.*

**ITAMARATIANAS**

O GABINETE do jornalista Wilson Aguiar, ontem à tarde no Itamarati, estêve coalhado de repórteres, em busca de algumas notas que o Ministério do Exterior havia anunciado sôbre os últimos acontecimentos envolvendo a posição do Brasil no plano internacional, e também das novidades extra-oficiais, que são muitas, e deverão multiplicar-se no decorrer desta semana. O ministro Horácio Làfer ficará no Rio por tôda a semana, para manter um mais fácil contato com as missões estrangeiras e tratar, com mais rapidez dos problemas que se criaram para a nossa política exterior, nessa hora conturbada da vida continental.

•

*SÔBRE a viagem do presidente da República a Portugal — se vai ou não, quem é que vai, qual o programa a ser cumprido, o dia da viagem etc. — o ministro Horácio Láfer informou ontem, através do seu porta-voz, que a matéria está sendo estudada pelo govêrno. O nosso chanceler informou, ainda que estão sob o seu exame, neste momento, sem que possa até aqui ser antecipada nenhuma conclusão ou decisão, os diversos problemas que reclamam a atenção do Brasil, no âmbito da OEA: crise Cuba x Estados Unidos, caso da República Dominicana, Conferência dos Chanceleres etc.*

•

O EMBAIXADOR Jaime de Barros Gomes ainda se encontra em Ciudad Trujillo, recolhendo os elementos para o seu relatório ao ministro Láfer. Mas deverá estar no Rio dentro de poucos dias.

PEDRO GOMES

## Panorama Econômico — NO BRASIL E NO MUNDO

# Educação para o desenvolvimento

UMA das críticas prediletas dos escritores oposicionistas neste momento consiste em afirmar que a educação para o desenvolvimento exprime um desvio da verdadeira educação. O engano dêsses escritores reside em que êles identificam educação para o desenvolvimento com educação materialista. Ainda, agora, foi o que se verificou no comentário de conhecido colunista ao excelente discurso que o novo ministro da Educação pronunciou ao tomar posse do cargo.

O engano em que incorrem êsses críticos é lamentável e, do ponto-de-vista histórico e cultural, grosseiro.

Realmente, não há educação alguma que não se destine a desenvolver a capacidade do homem para que êle possa responder aos desafios que a civilização de cada época lhe apresenta. E' justamente a educação o primeiro dos instrumentos através do qual o ser humano se capacita para a missão cultural, a que está històricamente sendo chamado.

Por isto mesmo, tôda educação visa logo de essencialmente objetivo e prático. Nenhum progresso é possível sem quadros humanos capacitados para promovê-lo e conduzí-lo. Quando se fala em educação para o desenvolvimento, o que se quer dizer é que necessitamos de preparar os brasileiros de hoje para as tarefas construtoras que a organização nacional exige.

Reconhecer que a educação nacional necessita orientar-se ao sentido de fornecer quadros aos trabalhos organizatórios da vida brasileira constitui o ponto de partida para o desenvolvimento do país. Ligar educação e desenvolvimento foi exatamente o que faltou a educação tradicional entre nós. Apoiado numa estrutura patriarcal, latifundiária e atrasada, o país permanecia estático. Nossa educação assumia em consequência, aspectos decorativos e verbalísticos, que todos os seus historiadores apontam e condenam.

Em seu discurso de posse, o ministro Penido ressaltou com justeza o papel que a educação está chamada a representar na transformação do país. Fê-lo com o senso de governante que sabe da necessidade de preparar as atuais e futuras gerações para missões organizatórias, que os antigos não tiveram de enfrentar. Ver na expressão — educação para o desenvolvimento — uma distorsão filosófica significa não perceber que o país precisa justamente se educar para progredir. Educar-se para progredir é, pois, colocar a educação a serviço do homem interessado em melhorar sua condição social.

### Ágios em queda

Continuam caindo os ágios sôbre o dólar norte-americano, nos leilões de promessa de venda de câmbio realizados na Bôlsa de Valores do Rio de Janeiro, como fruto evidente das medidas cambiais tomadas pelo govêrno. Ontem, a média ponderada das sobretaxas para tal moeda, na categoria geral de importação, foi menor em Cr$ 1,28 ao valor registrado nos pregões da semana passada. Assim, a referida sobretaxa cifrou-se em Cr$ 218,72.

Na categoria especial também se registrou sensível queda, a sobretaxa média passando a Cr$ 489,46 contra Cr$ 472,67 dos leilões do dia 5 último. Foram arrematadas tôdas as cambiais postas à licitações, mais 61.000 dólares do lote adicional.

### Sisal financiado

Acaba de ser firmado contrato entre o Banco do Brasil e a Comissão do Financiamento da Produção, do Ministério da Fazenda, visando ao financiamento e aquisição da fibra de sisal.

O produto é referente à safra de 1959-60 e o financiamento, que será feito pela Carteira de Crédito Agrícola e Industrial do nosso principal estabelecimento de crédito, terá a base de 17 cruzeiros por quilo, Fob, em pôrto nacional de embarque. Do valor do financiamento, serão descontados 1 por cento para o Banco do Brasil, a título de comissão de compra, 1 por cento do valor contratual para atender a ônus eventuais e despesas de transportes.

### Léver e Gessy

Anuncia-se que está sendo preparada uma união de interêsses no campo da indústria de sabonetes, entre a emprêsa Lever norte-americana e a Gessy brasileira, visando a uma distribuição de mercado e de linhas de fabricação, no que toca à produção de sabonetes e artigos correlatos.

Nesse sentido, estiveram em S. Paulo diretores da Unilever, de Londres, para um contato com os diretores da Gessy, prosseguindo no momento as conversações iniciadas.

### Açúcar de Cuba

Segundo muitos jornais, não serão abertas a Cuba, pela Alemanha, novas possibilidades de colocação do seu açúcar. O Ministério dos Abastecimentos, porém, negou que tais notícias tivessem fundamento. Segundo disse uma fonte do citado Ministério, o govêrno federal, atualmente, está negociando com o govêrno cubano sôbre questões econômicas. Em conexão com estas negociações, tenciona-se dar a público um convênio sôbre a importação de açúcar cubano, nos têrmos do expirante acôrdo comercial Alemanha Ocidental-Cuba. (IF-DC)

### Prazo para solúvel

O "Diário Oficial" do dia 30 de junho último publicou Edital acompanhado da Resolução 161 do IBC, estabelecendo as condições de incentivo a usinas de café solúvel no país. Na publicação do "Diário Oficial" saiu incorreta a data que fixa o prazo máximo para a inscrição das indústrias interessadas no programa de incentivo elaborado pela autarquia. Este prazo vai até 22 de julho corrente, e não até 2 de julho, como saiu publicado.

### Café sem açúcar

As torrefações de café do Rio Grande do Sul, segundo medida do IBC, não podem mais torrar café com açúcar ou com qualquer outro ingrediente. A ordem do Instituto Brasileiro do Café vem causando grande celeuma entre os torrefadores, pois os estoques de açúcar não poderão ser consumidor, causando grande prejuízo.

Em compensação, o povo será grandemente beneficiado com a aquisição da rubiácea pura, por apenas 46 cruzeiros o quilos. Os 33 fiscais do IBC, agência do Rio Grande do Sul, já começaram a percorrer o Estado iniciando rigorosa fiscalização na elaboração do produto. (Sucursal)

### Café de Cr$ 5 mil

Café despolpado da Cooperativa de Cafeicultores de Juiz de Fora foi vendido a Cr$ 5.000,00 a saca de 60 quilos ou 835 cruzeiros por 10 quilos. A Cooperativa comunicou o auspicioso fato ao presidente do IBC, sr. Adolpho Becker, e ao ex-presidente, sr. Renato da Costa Lima, frisando que produto de tão boa qualidade e de venda assegurada foi obtido graças à campanha encetada pelo IBC visando à melhoria da qualidade do nosso café, mesmo em zonas consideradas ruins.

## *A opinião do leitor*

# Negromonte só pensa em beneficiar Jânio

**OS LEITORES Renato Mucillo, do Rio e Carlos C. A. Silva, de Guaratinguetá, São Paulo, escreveram cartas à esta seção, ambas focalizando a recente atuação do padre Álvaro Negromonte, condenando à candidatura do marechal Lott para beneficiar o seu adversário udenista Jânio Quadros. Diz o primeiro que assim agindo o sacerdote está, ingenuamente, servindo ao comunismo com a eleição de Jânio.**

O segundo ressalta, notadamente, que na edição de 10 de abril passado, o "Diário de Notícias" publicou declarações textuais do sr. Jânio Quadros prometendo a legalidade ao Partido Comunista do Brasil, caso seja guindado à Presidência da República.

O leitor Renato Mucillo, na sua carta, começa dizendo:

"Peço vênia ao ilustre reverendo para humildemente suprir a sua falta de malícia, lembrando-lhe que a velha e insidiosa estratégia vermelha assim procede sempre que deseja ludibriar os católicos que se contam às centenas de milhares de votantes em todo o país: apóiam o candidato que querem sacrificar levando os votos dos católicos ao candidato que lhes serve aos interêsses".

E mais adiante afirma que: "Medite, padre Negromonte, e ainda encontrará tempo e modo de corrigir um êrro inocente, que beneficiará em cheio à causa comunista".

Já o leitor Carlos C. A. Silva acentua:

"Recentemente, o padre Álvaro Negromonte, em carta dirigida ao próprio DIARIO CARIOCA, justificando-se por conceitos anteriormente emitidos, disse que um homem poderia praticar a religião em sua vida particular e favorecer o comunismo na vida pública. Acrescentou que cumpria seu dever de sacerdote em orientar os católicos que desejassem votar conscientemente e tal voto, pelas razões citadas, jamais poderia ser dado ao marechal Teixeira Lott.

Quão surpreso e embaraçado ficaria o querido padre Negromonte se tivesse oportunidade de ler no "Diário de Notícias", edição de 10 de abril de 1960, 2.ª página, 1.ª seção, as palavras do sr. Jânio Quadros pronunciadas em Cuba: "Sou um democrata de idéias socializantes. Se eleito, darei legalidade ao Partido Comunista no Brasil".

Aliás, na mesma edição, encontram-se outros pronunciamentos do mesmo teôr, sendo que na seção "Sinal Aberto", temos um comentário das opiniões do marechal Lott, peremptòriamente contrário aos comunistas...

É sabido que o dito jornal defende ardentemente a candidatura do sr. Quadros e, em sendo assim, maior importância assumem suas declarações, os quais deveriam ser estudadas com muito cuidado pelo nosso meio católico".

**S. A. DIARIO CARIOCA**

Presidente: Horácio de Carvalho Jr.
Vice-Presidente: Danton Jobim
Diretor - Secretário: Pompeu de Sousa
Diretor - Gerente: Sebastião Pessoa dos Anjos
Diretores: Augusto De Gregório e Zélio Valverde

Sede:
AVENIDA RIO BRANCO, 25

| | |
|---|---|
| Presidência | 48-3014 |
| Diretoria | 48-0446 e 48-3030 |
| Administração | 28-4463 |
| Chefia da Redação | 48-3574 |
| Secretaria | 48-3539 |
| Revista da Sociedade | 23-4407 |
| Polícia | 23-3239 e 23-3082 |
| Esporte | 23-4472 |
| Publicidade | 23-3939 |
| Relações Públicas | 23-3761 |
| Circulação | 23-3662 |
| Oficinas e Revisão | 43-5609 |

São Paulo: Barão de Paranapiacaba, 61, 4º, grupo 23 — Tels.: 32-5041 e 36-4284. Belo Horizonte: Avenida Afonso Pena, 774, 3º and., sala 308 — Telefone: 4-8904. Niterói: Avenida Amaral Peixoto, 60, sala 611 — Telefone: 2-7806. Pôrto Alegre: Rua Caldas Júnior, [illegible], 1º andar, sala 4 — Telefone: [illegible]

ASSINATURAS:

Brasil e países da convenção postal:

| | |
|---|---|
| Semestral | Cr$ 250,00 |
| Anual | Cr$ 400,00 |

(Outros países):

| | |
|---|---|
| Semestral | Cr$ 400,00 |
| Anual | Cr$ 800,00 |

RECLAMAÇÕES — Qualquer irregularidade no fornecimento de jornais às bancas ou da entrega do DIARIO CARIOCA aos nossos assinantes deverá ser reclamada ao Departamento de Circulação através de carta ou pelo telefone 23-3662.

**DC-BRASÍLIA**

Edição brasiliense (vespertina) do DIARIO CARIOCA. Sede: Av. W-3, nº 8 (sobreloja) Plano-Pilôto. Fones: 2-1833 e 2-1838 — Caixa Postal nº 442. Diretor: Elias de Oliveira Jr.

# MERCADOS e COTAÇÕES

## CAMBIO LIVRE

O mercado de câmbio livre funcionou, ontem, calmo.

**BANCOS PARTICULARES**

**Abertura:**

| | Comp. | Vend. |
|---|---|---|
| Dólar | 182,00 | 187,00 |
| Libra | 511,00 | 525,00 |
| Florim | 48,60 | 49,60 |
| Marco | 43,70 | 44,90 |
| Franco francês | 37,15 | 38,17 |
| Franco suíço | 42,20 | 49,40 |
| Schilling | 7,02 | 7,21 |
| Franco belga | 3,65 | 3,75 |
| Lira | 0,293 | 0,302 |
| Escudo | 6,37 | 6,54 |

**Fechamento:**

| | | |
|---|---|---|
| Dólar | 181,50 | 186,80 |
| Libra | 509,50 | 523,50 |

**BANCO DO BRASIL**

| | | |
|---|---|---|
| Dólar | 182,00 | 186,00 |

## Banco do Brasil

| | Vend. | Comp. |
|---|---|---|
| Dólar convênio | 176,00 | 181,00 |
| Dólar argentino | 182,00 | 186,00 |
| Dólar chileno | 182,00 | 186,00 |

## Câmbio Oficial

O mercado de câmbio oficial abriu, ontem, estável. O Banco do Brasil para cobranças vencidas em geral, para remessas de quotas autorizadas declarou vender libras à vista para entrega pronta a Cr$ 53,1425 e dólares a Cr$ 18,92.

Aquêle banco comprava letras de exportação a Cr$ 51,5641 sôbre Londres a Cr$ 18,36 sôbre Nov. Iorque.

Fechou inalterado.

O Banco do Brasil afixou as seguintes taxas para saques:

| A vista: | Vend. | Com |
|---|---|---|
| Libra | 53,1425 | 51,5641 |
| Dólar | 18,92 | 18,36 |
| Pêso uruguaio | 1,6598 | 1,6049 |
| Escudo | 0,6622 | 0,6408 |
| Florim | 5,0157 | 4,8654 |
| Franco francês | 3,8616 | 3,7454 |
| Marco | 4,5389 | 4,4027 |
| Itália, lira | 0,0305 | 0,0206 |
| Franco belga | 0,3797 | 0,3683 |
| Coroa sueca | 3,6667 | 3,5563 |
| Coroa sueca | 0,7303 | 0,7082 |
| Franco suíço | 4,3857 | 4,2540 |
| Coroa dinam. | 2,7458 | 2,6640 |

CAMARA SINDICAL

Médias cambiais fixadas em 9 de julho de 1960:

| Países | Mercados |
|---|---|
| OFICIAL | |
| América do Norte, Dólar | 18,92 |
| Alemanha, Marco | 4,5388 |
| Bélgica, Franco Belga | 0,3796 |
| França, Franco | 3,8610 |
| Inglaterra, Libra | 53,1387 |
| Itália Lira | 0,0305 |
| Suécia, Coroa | 3,6686 |
| Suíça, Franco | 4,3857 |
| LIVRE | |
| América do Norte, Dólar | 186,60 |
| Alemanha, Marco | 44,83 |
| Argentina, Pêso | 2,32 |
| Áustria, Schilling | 7,45 |
| Bélgica, Franco Belga | 3,75 |
| Canadá, Dólar | 191,00 |
| França, Franco | 38,20 |
| Inglaterra, Libra | 524,83 |
| Itália, Lira | 0,3021 |
| Portugal, Escudo | 6,56 |
| Suécia, Coroa | 36,1240 |
| Suíça, Franco | 42,79 |
| Uruguai, Pêso | 16,80 |
| MOEDAS | |
| América do Norte, Dólar | 180,19 |
| Argentina, Pêso | 2,30 |
| Bélgica, Franco Belga | 3,60 |
| França, Franco | 0,3950 |
| Inglaterra, Libra | 521,66 |
| Itália, Lira | 0,3111 |
| Peru, Sol | 7,20 |
| Portugal, Escudo | 6,60 |
| Uruguai, Pêso | 17,64 |

## Bôlsa de Valores

Estêve a Bôlsa de Valores, ontem, regularmente trabalhada, mas, os negócios verificados foram ainda moderados. As apólices da União, as Obrigações do Grau I e Grau III, ficaram calmas, com as do Reaparelhamento Econômico ainda fracas. As estaduais de São Paulo e de Minas permaneceram inalteradas, com as municipais Lei 820, plnis A e B, bem estáveis. As ações de bancos regularam sem alteração e calmas, com as de companhias ainda indecisas. Os demais papéis ficaram inalterados. Venderam-se durante os pregões 21.658 títulos, na importância de Cr$ 14.233.250,00, como se vê abaixo:

**VENDAS REALIZADAS ONTEM**

| | | |
|---|---|---|
| | União | |
| 15 | C. do Pôrto | 720,00 |
| 54 | D. Emis. port. | 725,00 |
| 516 | Idem | 730,00 |
| 279 | Idem Emp. Antigos | 710,00 |
| 500 | D. Emis. pt. Caut. Pecuárias | 720,00 |
| 95 | Reajustamenot | 725,00 |
| | Obrigações | |
| 261 | Reaparelhamento | 610,00 |
| 25 | T. Nac. 1939 Grau I. 7% Ex/Juros | 730,00 |
| 275 | Grau I, 7% | 770,00 |
| 127 | Idem | 780,00 |
| 55 | Grau I. 7% S/Im-pôsto | 815,00 |
| 130 | Grau III, 6% Cr$ 1000 | 780,00 |
| 31 | Idem Cr$ 5000 | 3.930,00 |
| | Estaduais – Apls.: | |
| 50 | Minas 5% port. C/J | 400,00 |
| 10 | Minas 1934 pt. 2a. Série | 650,00 |
| 2 | E. Rio, Eletrificação 2a. Série | 650,00 |
| 3 | Rod. E. Rio | 380,00 |
| | Municipais | |
| 75 | Lei 820 P/A | 645,00 |
| 595 | Idem | 650,00 |
| 2 | Idem P/B | 620,00 |
| 25 | Idem | 625,00 |
| 12 | Idem | 640,00 |
| 13 | Idem | 630,00 |
| | Bancos — Ações: | |
| 60 | Brasil | 1.100,00 |
| | Companhias | |
| 92 | Brasil Industrial | 130,00 |
| 50 | Arno Pref. | 1.055,00 |
| 1706 | Bras. de E. Elétrica port. | 155,00 |
| 200 | Bras. de Petróleo Ipiranga Pref. | 1.300,00 |
| 1000 | Carioca Industrial | 190,00 |
| 900 | Brahma Pref. | 655,00 |
| 730 | Idem | 656,00 |
| 148 | Cg. Souza Cruz pt. | 3.600,00 |
| 8 | D. Santos Nom. | 1.500,00 |
| 300 | Kibon Ord. | 550,00 |
| 15 | Mesbla pt. | 230,00 |
| 190 | Idem | 238,00 |
| 50 | Idem C/15% Div. | 220,00 |
| 250 | Petrobrás Pref. | 161,00 |
| 500 | S. Paulo Alpargatas | 380,00 |
| 50 | Idem | 382,00 |
| 509 | B. Mineira port. | 3.560,00 |
| 221 | Idem | 3.570,00 |
| 30 | Idem | 3.550,00 |
| 9 | Idem | 3.590,00 |
| 100 | Idem | 3.600,00 |
| 100 | Mannesmann Pref. | 2.250,00 |
| 100 | V. R. Doce Nom. | 3.000,00 |
| 665 | Idem port. | 3.000,00 |
| 50 | Idem | 3.100,00 |
| 2850 | Willys Ov. Ord. | 111,00 |
| 4500 | Idem | 112,00 |
| 150 | Idem | 113,00 |
| | Debêntures | |
| 3 | Petrobrás Cr$ 200 | 160,00 |
| 100 | Idem Cr$ 1000 | 795,00 |
| 100 | Idem | 800,00 |
| | L. Hipotecárias: | |
| 1300 | Bco. Prefeitura | 580,00 |
| 7 | Idem | 620,00 |
| | Alvarás: | |
| 1840 | Ações da Brasilire Comercial e Administradora | 1.000,00 |

L. de Câmbio:

| | | |
|---|---|---|
| Cr$ 1.000.000 | Finasa 210 d. | 90,08 |
| Cr$ 1.500.000 | Finasa 240 d. | 88,67 |
| Cr$ 1.500.000 | Finasa 270 d. | 87,25 |
| Cr$ 1.500.000 | Finasa 300 d. | 85,83 |
| Cr$ 21.500.000 | Finasa 330 d. | 84,42 |
| Cr$ 21.500.000 | Finasa 360 d. | 83,00 |
| Cr$ 21.500.000 | Finasa 390 d. | 81,58 |

## Café

Funcionou, ontem, o mercado de café disponível mal colocado e fraco, registrando-se baixa nas cotações. A comissão de preços sorteada declarou cotar o tipo 7 na base de Cr$ 440,00 por 10 quilos e durante os trabalhos não houve vendas. Fechou inalterado. O movimento verificado foi o seguinte:

Entradas 1.195 sacas pela estrada de rodagem. Embarques 19.012 sacas, sendo 16.362 para a Europa e 2.650 para a América do Norte. Existência 1.569.011. Café despachado para embarques não recebemos.

COTAÇÕES POR 10 QUILOS

| | |
|---|---|
| Tipo 2 | 490,00 |
| Tipo 3 | 480,00 |
| Tipo 4 | 470,00 |
| Tipo 5 | 460,00 |
| Tipo 6 | 450,00 |
| Tipo 7 | 440,00 |
| Tipo 8 | 430,00 |

(Incluído o preço da sacaria)

ESTADO DE MINAS

| | |
|---|---|
| Café fino | Cr$ 44,50 |
| Café fino | Cr$ 57,00 |

ESTADO DO RIO

| | |
|---|---|
| Café comum | Cr$ 42,00 |

CAFE' A TERMO

Não funcionou ontem.

## Açúcar

O mercado dêste produto regulou ontem sustentado e com as cotações ainda inalteradas.

Entradas 33.646 sacas, sendo 2.100 do Estado do Rio e 31.546 de Pernambuco. Saídas 22.000. Existência 276.643 sacas.

COTAÇÕES POR 60 QUILOS

| | |
|---|---|
| Branco-cristal | 660,00 a 680,00 |
| Demerara | 460,00 a 480,00 |

## Algodão

O mercado de algodão em rama funcionou hoje, em posição estável e com as cotações inalteradas.

Entradas 592 fardos de São Paulo. Saídas 380. Existência 47.640 fardos.

COTAÇÕES POR 10 QUILOS

ENTRADAS

| | Próxima | Futura |
|---|---|---|
| Fibras longa: | | |
| Seridó tipo 3-4 | 1.100,00 | 1.150,00 |
| Fibra média | | |
| Seridó tipo 3-4 | 1.000,00 | 1.040,00 |
| Ceará tipo 3-4 | 1.400,00 | 1.020,00 |
| Fibra curta | | |
| Paulista tipo 5 | 1.000,00 | 1.050,00 |

## "CONSELHOS À GESTANTE" EM 3.ª EDIÇÃO

RIO —

Dado o interêsse com que tem sido recebido, acaba de ser lançado, em terceira edição, o folheto educativo "Conselhos à Gestante", de autoria do dr. Newton Potsch, publicado pelo Serviço de Educação e Divulgação da LBA. Os interessados devem dirigir-se àquele Serviço, à Avenida General Justo, 275, 5º andar, Rio, Estado da Guanabara.

## PÓLIO TERÁ MAIS SALK

RIO —

Como incentivo à campanha contra a poliomielite, o governador Sette Câmara sancionou, ontem, o projeto de lei nº 219, da Assembléia Legislativa, que autoriza a abertura de um crédito de Cr$ 30 milhões à Secretaria Geral de Saúde e Assistência, para a aquisição de vacina Salk.

## GUANABARA VAI GANHAR MAPA NOVO

RIO —

A fim de dotar o Estado da Guanabara de uma carta geográfica mais detalhada, o Conselho Rodoviário, em recente reunião, resolveu sugerir ao governador Sette Câmara o levantamento aerofotogramétrico da nova unidade da Federação. Para isso, seria solicitada a participação do Serviço Geográfico do Exército. O Conselho acha que essa medida servirá de exemplo aos demais Estados, geralmente desprovidos de mapas completos.


**PINTURAS EM TECIDOS**

Aulas e encomendas de salas, cortinas, toalhas etc...

Tel.: 47-1939



**LLOYD BRASILEIRO**

Patrimônio Nacional

Escritório: Rua do Rosário n.º 1

Telefone: 31-2060

Praças e Fretes — S/loja

Telefone: 31-3329

Passagens térreo — Telefone: 31-3304

EUROPA

LÓIDE VENEZUELA

Sairá provàvelmente a 20 do corrente para: Vitória — São Vicente — Havre — Dunquerque — Londres — Antuérpia — Bremem e Hamburgo

NORDWIND

Sairá a 19 do corrente para: Vitória — Cabedelo — S. Vicente — Havre — Dunquerque — Londres — Antuérpia — Roterdam — Bremem e Hamburgo

LÓIDE COLOMBIA

Sairá a 21 do corrente para: Vitória — Barra de Ilhéus — Salvador — Casablanca — Tanger — Gibraltar — Marselha — Gênova — Nápoles e Trieste

AVISO

Qualquer alteração nas datas de saída dos navios, será publicado n/ local.

AMÉRICA DO NORTE

SAIDAS DO RIO

LÓIDE NICARAGUA

Sairá a 21 do corrente para: Barra de Ilhéus — Salvador e Nova Iorque

LÓIDE PERU

Sairá a 31 do corrente para: Vitória — Pôrto Rico e Nova Orleans

AMÉRICA DO NORTE

SAIDAS DE SANTOS

LÓIDE NICARAGUA

Sairá a 19 do corrente para: Rio — B. de Ilhéus — Salvador e Nova Iorque

LÓIDE PERU

Sairá a 30 do corrente para: Rio — Vitória — Pôrto Rico e Nova Orleans




# PAIVA DEIXARÁ SECRETARIA PARA VOLTAR À CÂMARA

NITERÓI —

**O deputado Paiva Muniz vai ser exonerado, hoje ou amanhã, da secretaria de Comunicações e Transportes do Estado, a fim de reassumir sua cadeira na Câmara Federal durante um período de cêrca de dez a 15 dias, com a finalidade de defender na Comissão de Orçamento daquela Casa Legislativa as verbas federais destinadas ao Estado do Rio.**

O atual titular da secretaria de Transportes e Comunicações deverá embarcar para Brasília na próxima sexta-feira e terá também uma outra incumbência na nova capital, por determinação do governador Roberto Silveira: a de instalar e pôr em funcionamento a Assessoria Parlamentar da bancada fluminense no Congresso Nacional.

### AS VERBAS PRETENDIDAS

Em entrevista concedida ao DIARIO CARIOCA, na tarde de ontem, o deputado Paiva Muniz revelou o valor e a destinação de algumas das verbas pleiteadas pelo Estado do Rio no orçamento da União, destacando notadamente as seguintes:

1) Cr$ 120 milhões para obras incluídas no Plano Rodoviário do Estado, como as da RJ-16 (antiga Rio-São Paulo-Angra dos Reis), RJ-17 (Japeri-Miguel Pereira) e RJ-24 (B. J. Itabapoana-Pirapitinga); Cr$ 400 milhões para as rodovias federais BR-4, BR-5, BR-6, e BR-32;

2) Cr$ 200 milhões para o reaparelhamento dos portos fluminenses;

3) Cr$ 100 milhões para instalação de novas unidades Sanitárias em cêrca de 30 municípios do Estado; Cr$ 50 milhões para aquisição de equipamento hospitalar;

4) Cr$ 300 milhões para o aproveitamento hidrelétrico do Vale do Itabapoana; Cr$ 100 milhões para a usina de Quartéis; Cr$ 300 milhões para ampliação da linha de transmissão de vários municípios.

Além dessas verbas, informou o sr. Paiva Muniz que o Estado pretende também obter uma redistribuição de inúmeras dotações e, ao mesmo tempo, conseguir a aprovação de novos créditos para diversas obras de interêsse do Estado e dos municípios.

### A ASSESSORIA

A Assessoria Parlamentar que o sr. Paiva Muniz vai instalar foi criada através de recente lei da Assembléia Legislativa, por proposta do governador Roberto Silveira.

Integrada por diversos técnicos, terá a finalidade de fornecer elementos aos deputados federais e senadores fluminenses acêrca de todos os problemas de interêsse para o Estado, sejam de caráter local, regional ou nacional.

### ROTINA

Após cumprir esssas duas missões, o deputado Paiva Muniz reassumirá o cargo de secretário de Comunicações e Transportes. Durante a sua ausência, o expediente da secretaria será respondido pelo chefe de seu gabinete, sr. Iago de Castro Valério.

## "PATATIVA" COM ROBERTO

*Tendo participado de um espetáculo no Teatro Municipal João Caetano, o conhecido cantor Vicente Celestino visitou o Palácio do Ingá, para levar seu abraço ao governador Roberto Silveira, que o recebeu em companhia de sua espôsa, sra. Ismélia Saad Silveira*

# TRE opina: basta uma cabina em cada seção

NITERÓI —

**Em resposta à consulta formulada pelo juiz de Direito da 34ª Zona Eleitoral, o Tribunal Regional Eleitoral do Estado do Rio firmou jurisprudência que considera desaconselhável a instalação de duas cabinas de votação em uma única seção eleitoral.**

Embora observe que não há proibição legal para a medida, a decisão do Tribunal Regional Eleitoral acrescenta que a mesma só deverá ser adotada em ocasiões realmente consideradas "excepcionais". Fora dêsses casos, o TRE considera seu uso desaconselhável.

### EXEMPLO DE 1958

Cabe lembrar, a propósito, que nas últimas eleições, em 1958, as seções eleitorais fluminenses funcionaram com grande congestionamento, que levou algumas — como em Nova Iguaçu — a encerrar os trabalhos de votação na madrugada ou mesmo na manhã do dia 4 de outubro.

Acredita-se que êste ano o processo de votação será mais rápido, pois os fluminenses votarão apenas para presidente e vice-presidente da República. Em 1958, houve uma pletora de cargos em disputa: os de governador, vice-governador, senador, deputado estadual, prefeito e vereador.


**PIANO E ACORDEON DE OUVIDO**

Aprenda com Amyrton Velim — Método de Piano à venda — Tel.: 37-7365.


# Wilson vai expor seus problemas

NITERÓI —

**O prefeito Wilson de Oliveira vai reunir os representantes da imprensa em seu gabinete, na próxima sexta-feira, às dez horas da manhã, quando deverá expor os principais problemas da capital fluminense.**

**Entre êsses problemas (graves), encontram-se os da pavimentação das ruas, do Hospital Municipal Antônio Pedro, do lixo, do pagamento do funcionalismo e do Corpo de Bombeiros.**

**Na nota em que anuncia a realização da entrevista, informa o gabinete do prefeito que o sr. Wilson de Oliveira, continuará, assim, "a série de contatos com os homens de jornais".**

## COMERCIÁRIOS VÃO FUNDAR SINDICATO

NOVA IGUAÇU —

Para discutir a transformação da Associação Profissional dos Empregados no Comércio de Nova Iguaçu em sindicato da classe, a diretoria daquela entidade está convocando todos os associados para a assembléia geral que será realizada na próxima sexta-feira, às 20 horas, na Avenida Amaral Peixoto, 613.

Após os debates preliminares, o presidente Vandelino Coelho de Oliveira submeterá aos associados o novo estatuto da entidade, sendo realizado, então, o escrutínio secreto que decidirá sôbre a criação do sindicato.


QUEDA DOS CABELOS

JUVENTUDE ALEXANDRE

EM VIDA E VIGOR


# Mendes: 3 vereadores acusam seus colegas

MENDES —

**Acusando o presidente da Câmara Municipal de Mendes, vereador Adauri Marques dos Santos, de haver instalado os trabalhos legislativos sem convocá-los, os vereadores petebistas, João Batista Gurito, Jorge da Silva Pinto e Joaquim de Oliveira Pena — que apóiam o prefeito Irineu Alves — lançaram, ontem, um veemente manifesto, no qual afirmam haver o presidente da Câmara agido com "descaso, desinterêsse e prepotência".**

Em seu protesto, os vereadores situacionistas acusam-no, ainda, de manter permanentemente fechada a porta da Câmara, impedindo-os de tomar conhecimento de qualquer assunto relacionado com os trabalhos legislativos, uma vez que não têm acesso ao livro de atas.

### SEM CONVOCAÇÃO

Referindo-se às irregularidades que vêm sendo cometidas pelo presidente da Câmara Municipal, diz o manifesto dos vereadores petebistas: "A situação se torna mais grave por sabermos, por ouvir dizer, que a Câmara foi instalada sem que fôssemos sequer avisados, onde, quando e com quais vereadores".

"Ao nos dirigirmos, hoje, ao recinto dos trabalhos legislativos — acrescentou — encontramo-lo fechado pelo próprio presidente, que assim alija e impede que vereadores entrem na Câmara e tenham acesso ao livro de atas. Ao que nos consta, as contas do exmo. sr. prefeito acham-se guardadas na residência de um dos vereadores, quando deveriam estar na Câmara, franqueadas ao exame dos edis".

# Registro na Bôlsa será obrigatório

NITERÓI —

**Tôdas as sociedades anônimas que pretendam habilitar-se para qualquer tipo de concorrência pública para execução de serviços ou fornecimento de materiais ao Estado, terá de ser, obrigatòriamente, registrada na Bôlsa Oficial de Valôres do Estado do Rio, segundo decreto assinado ontem pelo governador Roberto Silveira e firmado por todo o secretariado.**

Tornando mais objetivos os seus efeitos, o decreto determina, ainda, que o registro será obrigatório para que as sociedades anônimas, de qualquer modo, transacionem com as secretarias, departamentos, autarquias e sociedades de Economia do Estado.

### LEILÕES

O decreto ontem assinado pelo governador fará com que centenas de emprêsas que se beneficiam com a realização de negócios nos quais o Estado garante o cumprimento das obrigações passem, doravante, a contribuir para o desenvolvimento da Bôlsa de Valores vem se desenvolvendo ràpidamente, devendo até o fim do ano instituir leilões de divisas, semelhante ao da Bôlsa do Estado da Guanabara.

# Bancários: passeata é dia 15

NITERÓI —

**Para acertar os detalhes finais da passeata-monstro pela aprovação do Contrato Coletivo de Trabalho, reivindicado pela classe, bancários de Niterói e São Gonçalo estarão reunidos logo mais, na sede do Sindicato dos Rodoviários, na Rua Marechal Deodoro.**

**A passeata será realizada na próxima sexta-feira, às 18,30 horas, partindo da Praça da República, em frente à Assembléia Legislativa, para a Praça Marrin Afonso, onde será realizado um comício com a participação de líderes sindicais e parlamentares fluminenses.**

# Praia das Flechas remoça

NITERÓI —

Atendendo a solicitação da diretoria do Centro Pró-Melhoramentos do Ingá, o governador Roberto Silveira determinou a reconstrução da estrada que liga a Praia das Flechas à da Boa Viagem. As obras — que fazem parte do Plano Especial de Ajuda a Niterói — estão bastante adiantadas, esperando-se para dentro de alguns dias o início dos trabalhos de pavimentação.

Ainda como parte do Plano, foi repavimentada a Praia das Flechas, enquanto a Rua Paulo Alves continua com suas obras em curso.

# Martinez duplo pode gerar greve: Maveroy

NITERÓI —

**O Sindicato dos Metalúrgicos de Niterói vai reunir-se ainda esta semana para examinar o problema surgido na emprêsa "Maveroy S.A.", cujos empregados ameaçam deflagrar greve, caso não seja readmitido o operário Christoval Martinez e Martinez, candidato à secretaria do Sindicato nas eleições de sexta-feira próxima.**

Alegam os operários que a demissão do companheiro foi devida ùnicamente à sua inclusão na chapa única que disputará as eleições no sindicato. Se confirmada essa denúncia, os metalúrgicos estão dispostos a recorrer ao recurso extremo da greve — que desde já conta com a solidariedade do Sindicato dos Operários Navais —, a fim de obrigar a emprêsa a anular a dispensa daquele operário.

## VISITA FOI ELIXIR

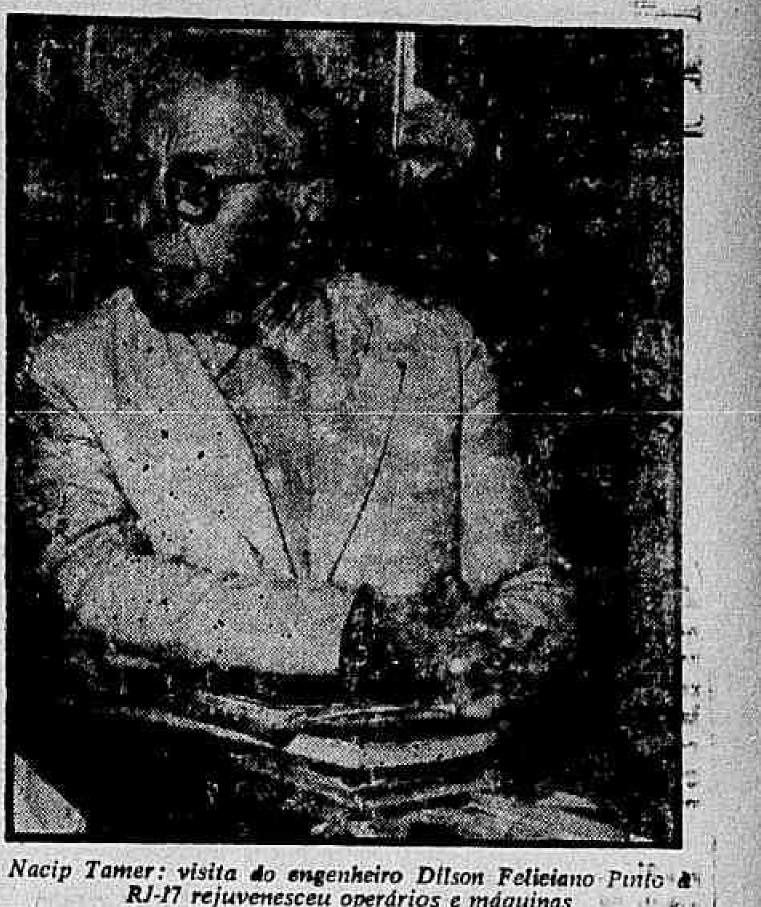

*Nacip Tamer: visita do engenheiro Dilson Feliciano Pinto à RJ-17 rejuvenesceu operários e máquinas*

# RJ-17: Nacip agradece a Dilson e faz apêlo

**— "A visita do engenheiro Dílson Feliciano Pinto trouxe um novo ritmo de trabalho às obras da RJ-17. Por isso, espero, dentro de poucos dias, propor ao professor Mário Duprat, presidente da Comissão Rodoviária Miguel Pereira-Pati-Avelar, que seja enviado um ofício de agradecimento àquela autoridade, contando com detalhes os benefícios que trouxe sua recente inspeção".**

Com essas palavras, o sr. Nacip Tamer, membro da Comissão Rodoviária, disse ao DC, ontem, da sua satisfação pelo atual andamento dos trabalhos de pavimentação da RJ-17, que, ainda segundo êle, "receberam uma autêntica injeção de rejuvenescimento, porque os homens e as máquinas passaram a funcionar com muito mais objetividade, o que se refletiu no andamento das obras".

### APÊLO

— "Não obstante — disse-nos o sr. Nacip Tamer — a ocasião é propícia para fazer um apêlo. Se não forem colocadas mais máquinas no trecho que vai de Guararapes até o local do atêrro, os ônibus e tôdas as viaturas de maior porte terão que parar de trafegar. O trecho estreito e a má resistência da terra à chuva, tornam o caminho por demais perigoso. Só a colocação mecânica de muito saibro e a consequente fixação daquela parte da estrada tornarão possível o funcionamento das viaturas".

Êsse apêlo, segundo o sr. Nacip Tamer, é feito por êle e pelos srs. Augusto Lisboa, Antônio França, Geraldo Costa, Dílson Gonçalves, Atanael Calazans, José Baspuci, Júlio Sampaio e outros, todos residentes na região e ligados ao transporte dos produtos e mercadorias.

### CONFIANÇA

Foi possível à reportagem constatar que, em face do estado atual das obras de pavimentação da RJ-17, a população local demonstra grande confiança em que a obra seja concluída no prazo previsto.

De acôrdo com o sr. Nacip Tamer, o único setor que precisa de refôrço é o da maquinaria, já que "o engenheiro da residência de Vassouras dispõe apenas de uma Patrol (a outra está quebrada), conforme poderá atestar o fiscal do DER, sr. João Bille".

## GETÚLIO CHEGA AO BRASIL NO DIA 15

NITERÓI —

**Está previsto para o próximo dia 15 o regresso do sr. Getúlio Moura ao Brasil, após longa permanência no exterior. O líder pessedista de Nova Iguaçu estêve na Europa, no Japão e nos Estados Unidos, a serviço da Rêde Ferroviária Federal.**

# A obra rodoviária de Roberto Silveira (III)

**MÁRIO DUPRAT**

**Pres. da Com. Rod. Miguel Pereira-Pati-Avelar**

O Brasil deverá produzir, no corrente ano, 140.000 veículos motorizados. Calculados na base média de Cr$ 700.000,00 por unidade, êsses veículos representarão um valor total de 98 bilhões de cruzeiros, ou seja 15 vêzes o orçamento geral do Estado do Rio.

Rodando sòmente sôbre estradas pavimentadas, êsses veículos deveriam conservar-se em pleno rendimento econômico durante 8 anos. Lançados sôbre buracos e lama (seu destino fatal), estarão parcialmente inutilizados ao fim de 3 anos, com o seu valor reduzido de 50%. Em 3 anos, um prejuízo para o patrimônio do país da ordem de 45 bilhões! Média por ano: 15 bilhões de cruzeiros desbaratados estùpidamente, numa nação subdesenvolvida!

Êste é o mais atroz impôsto que pagamos, o impôsto da desídia. Com 15 bilhões que perdemos sòmente em um ano, pavimentaríamos cêrca de 3.000 km de rodovias, isto é, 7 vêzes a extensão da Pres. Dutra.

Não tenhamos dúvida. Pavimentação é a mais premente necesidade do Brasil. Será a barreira do som do nosso caminho definitivo para a civilização.

Voltemos à RJ-17. Esta rodovia, que começará (depois da construção da ponte sôbre o Rio Guandu) no km 43 da Presidente Dutra, irá até Andrade Pinto, sôbre a BR-57 (Três Rios-Barra Mansa). Percorre os vales dos Rios Santana e Ubá e serve a cêrca de 15 localidades do Estado do Rio.

O trecho de Japeri a Miguel Pereira (cêrca de 40 km) está pronto para receber pavimentação. 6 km devem ficar asfaltados dentro de 60 dias e, pelo menos, mais 6 km até o fim do corrente ano (Japeri a Pais Leme).

Há vinte anos que essa estrada vem, penosamente, sendo construída, quase exclusivamente à custa de verbas federais (deputado Saturnino Braga). Tem um herói lendário em sua história — Bernardo Saião, um dos seus desbravadores.

Finalmente, Roberto Silveira, tornado governador, compreendeu ràpidamente o angustiante problema da vasta região. Incluiu a pavimentação da RJ-17 em seu plano rodoviário e atacou a obra um ano antes do que estava planejado. Graças à sua inegável boa-vontade, carros rodarão, ainda êste ano, sôbre, pelo menos, 12 km de asfalto.

Esta grande zona do Estado do Rio, rica de potencial econômico, que vai dos climas afamados à pecuária e pequena agricultura, sofrerá, com a implantação do asfalto, um progresso explosivo. Avelar, a terra da promissão da velha província, ficará a 2 horas do Guanabara e poderá, sòmente ela, inundá-lo de vitaminas.

# Jacinto

**Primeiro Plano** — P.M.C.

CHAMAVA-SE Jacinto, era franzino e manso. Vivia de biscates e do seu talento humorístico, trabalhando intermitentemente: enceirava uma casa, rachava lenha em outra, improvisava um dito espirituoso, e com isso ia ganhando o pão de cada dia e a cachaça de cada noite. Se alguém se referia aos molambos com que se vestia, dizia em uma palavra sua ciência de viver: "Nasci nu, estou vestido; o dia em que ficar nu, estou no capital".

Poucas criaturas encontrei na vida que me transmitissem, como êle, a impressão de que o homem é um animal filósofo. A dêle era uma filosofia estóica e cheia de humor; ria-se da própria desgraça, como na letra do samba.

Nunca ouvimos dêle uma palavra áspera, uma lamúria, nunca respondeu com xingamentos às crianças que o insultavam impiedosamente, quando passava embriagado. Bêbado, sorria um sorriso beatífico e generoso, e dizia coisas alegres, às vêzes em uma língua particular que ninguém entendia.

Em uma das noites frias de Belo Horizonte, Jacinto trocava as pernas, caminhava sem destino, dêcá, dêlá, como a fôlha morta de Verlaine. Um vento mau o levava. No encontro da avenida do Contorno com a avenida Cristóvão Colombo os bondes rangem na curva. O motorneiro não viu Jacinto; Jacinto não viu o bonde; o anjo dos bêbados dormia com frio e não viu que um acontecimento cruel se verificava. O bom do Jacinto caiu em cheio perto dos trilhos, os braços abertos em cruz, as rodas passaram e lhe deceparam inexoràvelmente a mão direita. Pessoas acorreram do botequim do "seu" Aldo e ajudaram o infeliz a erguer-se do chão. Seus olhos ficaram úmidos e brilhantes, mas não choraram. Do indecifrável mistério da tragédia que acabava de acontecer Jacinto andou em roda, em uma atitude surpreendente, procurando no asfalto escuro a sua mão cortada, implorando do céu o eterno milagre:

— Quedê minha mão? Quedê minha mão? Eu quero de novo minha mãozinha! Minha mãozinha, minha mãozinha.

Mas o céu permaneceu estrelado e duro, como um céu pintado.

# Doze anos

**Literatura**

A Revista Branca está comemorando doze anos. Para publicação literária é uma idade provecta. Tivemos muitos acontecimentos importantes nesses doze anos; para mim, porém, o mais importante acontecimento literário foi o meu ingresso no grupo da Revista Branca. Só a partir da convivência e do trabalho com êsse grupo é que me senti verdadeiramente escritor. Colaborava esporàdicamente em suplementos, lia muito, mas vivia encastelado nos meus livros, tendo pràticamente como único confidente intelectual meu pai — um confidente até hoje precioso. Os rapazes que se reuniam às quintas-feiras na redação da rua Santa Luzia formavam o ambiente de debates, de iniciativas, de irrequieta juventude, que me faltava.

Uma noite de 1949, conversando com Raimundo Sousa Dantas no velho DIÁRIO CARIOCA da praça Tiradentes, de que éramos redatores, convidou-me êle para conhecer o pessoal da Revista Branca. Fui e fiquei, fazendo parte do corpo de redatores. Havia um ano que a Revista existia. E continuou existindo por vários anos, graças ao esfôrço e entusiasmo de Saldanha Coelho, seu idealizador e diretor, Bráulio do Nascimento, diretor-secretário, Haroldo Bruno, Fausto Cunha, Samuel Rawet, Sérgio Camargo, Rocha Filho, Alberto da Costa e Silva, Jones Rocha, Nataniel Dantas, Renato Rocha, Elcio Xavier, E. C. Caldas, e outros cujos nomes ora me escapam. Assinamos um Manifesto do Humanismo Universitário. Alguns de nós persistiram nas letras, outros desanimaram e estão literàriamente mortos ou adormecidos. Doze anos é tempo suficiente para que sintamos a ausência irremediável de alguns amigos. Do grupo tivemos um que morreu de fato: o contista Jones Rocha, inteligência polêmicamente especulativa, que me dava a impressão de andar sempre às voltas com a dúvida metafísica. Dedicamos um número especial à sua memória.

Dificuldades tão numerosas quanto conhecidas de quem se aventura a editar publicações literárias no Brasil foram-se tornando quase insuportáveis. A equipe se dispersou. A Revista, que progrediu em certa época a ponto de funcionar também como editôra, passou a sair com irregularidade. Mas seria engano concluir que ela pereceu. Em comemoração do seu décimo-segundo aniversário, Saldanha Coelho está providenciando a reedição da "Proustiana Brasileira", obra pioneira entre nós, lançamento Revista Branca de 1950. — RENATO JOBIM.

## NOTICIAS

LANÇADO pela Imprensa Universitária do Ceará, acaba de aparecer o livro de Osvaldo de Aguiar «Crônicas Alegres». O autor é figura de destaque nos meios culturais do Ceará e foi procurador geral do Estado durante dez anos. Jornalista e jurista, fêz parte da Comissão encarregada de redigir o esbôço da atual Lei de Organização Judiciária. Seu livro focaliza, na maior parte, hábitos, costumes, festanças e trovas populares, colhidas no rico manancial do folclore brasileiro. Outras crônicas citam episódios alegres e grotescos da vida pública do nosso país, o que torna a leitura do livro agradável e convidativa. É um trabalho de mérito, fadado ao maior sucesso.

ACABA de sair mais uma edição de «O Brasil e Suas Riquezas», do prof. Waldemiro Potsch. Essa 30a. edição do livro tem uma grande parte dedicada a Brasília e é fartamente ilustrada com fotografias e desenhos alusivos aos assuntos tratados. Ao lado dessa publicação foi feita uma outra em inglês.

«O DESENCONTRO» é o título do livro com que Silveira Neto inaugura a série de lançamentos da Difusão Pan-Americana do Livro, o mais novo movimento editorial de Minas Gerais. O autor já obteve êxito apreciável quando da publicação do romance «Os Marginais». Silveira Neto procurou no «O Desencontro» ferir um problema humano, debatendo dois caracteres com perfeito domínio das profundas raízes sociais. Seu estilo é simples, agradável, claro, sem atavios rebuscados.

Remessa de livros e correspondência: Seção LITERATURA — Red. do DIÁRIO CARIOCA — Av. Rio Branco, 25.

# Os "four aces"

**Discos** — Alberto Rêgo

«THE Four Aces», astros de rádio e cinema norte-americanos, têm um grande público no Brasil, como atestam os constantes aparecimentos nos catálogos especializados. Ainda agora, após um interregno, temos o sétimo elepê do grupo, em gravações Decca, onde ao lado de faixas conhecidas como «Granada», «I love Paris» e «Arriverderci Roma», interpretam alguns novos êxitos de Tio Sam com «Waltzing Matilda», uma adaptação do «Concerto de Varsóvia» e «Beyond the blue horizon», que dá o título ao longa duração. Há também uma preocupação que se nota no roteiro e que se tem verificado com freqüência nos conjuntos ou artistas que gravam músicas e querem conquistar público em qualquer parte do mundo e o aspecto universal dos títulos que falam no Canadá, México, Havaí, China, Granada, Paris, Roma e Bali. Quando a parte técnica propriamente dita julgamos que os «quatro azes» precisam modernizar os arranjos que utilizam, dando-lhes aspectos de novos conjuntos, em razão da evolução musical em marcha, que já é hoje tão ingrata em relação a grupos, preferindo os apreciadores e compradores de gravações solistas ou bôas orquestras, razão pela qual tantos trios, quartetos etc., vão sendo relegados a segundo plano até na América do Norte que consagrou, no passado, o gênero. Em «Beyond the blue horizon» o forte é o aspecto da faixa título e Jack Pleis, com bons momentos, mas sem nada de especial para ser destacado.

## "Memórias" sem grande mérito

NÃO é sem certa decepção que se ouve "Memorie di Roma". Uma capa com belíssima fotografia da capital italiana, seleção musical um tanto próxima por três irmãs da metrópole das belas vozes líricas (Milão) e a orquestra de Astor Piazzola indicavam que estávamos diante de um grande lançamento da "Philips" e foi em razão de tantos valores positivos que esperávamos muito mais do elepê. Não sabemos a quem culpar primeiramente: a conjugação de vozes quase idênticas e muito agudas de Rose Lilian e Marisa di Marco ou nos arranjos vocais de Tony Danner. A realização porém é que páginas tais como "Guitarra romana", "A estrada do amor", "Vem, vem" entre outras perdem muito do esplendor de suas interpretações conhecidas. Nem o fato de serem apresentadas num idioma que não é o seu, sendo para o inglês pode ser alegado como desculpa, pois a própria Itália é o exemplo muito recente do sucesso de Connie Francis. Dentro dessas características, destinam-se algumas faixas como "Tua", "Te voglio bene" e a música título. O trio radicado em Detroit além das gravações para a fábrica "Dot", que no Brasil está a cargo da "Philips", tem aparecido com alguma freqüência em programas de TV e bares do interior dos Estados Unidos.

# Debutantes e mais debutantes; eu sou padrinho
# Estampados do Brasil com Joan Crawford

**Sociedade** — Jean Pouchard

ACABO de receber a visita do colunista petropolitano Célio Thomás, que veio me convidar para ser "padrinho de honra" das debutantes da "cidade das hortênsias". Fico contente com o convite em questão, pois o meu nome foi indicado por essas meninas-moças. O Baile das Debutantes será organizado por Célio Thomás e patrocinado pela "Revista da Sociedade", em combinação com o "Jornal de Petrópolis" e "Rádio Difusora de Petrópolis". Será também irradiado por Ribeiro Martins, através da rêde de emissoras que compõem a cadeia dos "Desfiles Bangu". Posso informar ainda que a sra. governador Roberto Silveira será a "patronesse de honra" do acontecimento.

●♣●

E, EM SE falando de Petrópolis, estamos falando do Estado do Rio. Vai daí, que sou obrigado a dar uma grande notícia para o meu público fluminense: em novembro acontecerá uma sensacional noitada em que será escolhida a "Glamour Girl" daquele Estado, com um desfile de representantes de tôdas as cidades. A festa será em Quitandinha e contará também com a presença de uma grande atração internacional. Aguardem mais detalhes.

●♣●

SEXTA-FEIRA teremos no Lagoinha um jantar-dançante, animado por Steves Bernard. O Lagoinha acaba de marcar um tento, porque tem na diretoria, presidida pelo general Ciro de Rezende, nomes do "naipe" de Clisthênis Duarte e Cláudio Steves. O mais simpático clube da cidade contará com minha presença e incentivo para tôdas as suas promoções. O Lagoinha é uma família que briga muito, porém tem tudo para se tornar o "clube mais fechado do Brasil".

●♣●

A SIMPÁTICA Joan Crawford, que não é mais aquêle brotinho que muitas vêzes adorei na tela, andou circulando por nossa Velhacap.

●♣●

JOAN, LOGO que saltou do "SS Brasil", perguntou ao sr. Harry Stone, que foi esperá-la, onde poderia comprar uns cortes de estampado Bangu. Depois da informação do sr. Stone, a proprietária da "Pepsi Cola" foi andando pela Av. Rio Branco e entrou na "Santa Branca" para comprar os estampados em questão. Conclusão: o povo invadiu as instalações desta casa de fazendas e a polícia foi obrigada a intervir.

*Numa recente recepção, vemos o ministro Pena e Costa, sra. ministro Mário Pinotti, sra. Castro Barbosa, e ao fundo (da fotografia, naturalmente) o sr. e sra. Nélson Queiroz, sra. eraclides de Sousa Araújo e o embaixador Altúvio Carrilo*

●♣●

DENTRO da noite a simpática Joan Crawford foi jantar no "Au Bon Gourmet" com os srs. Harry Stone e Jorginho Guinle. Aliás, Joan dançou muito com o movimentado sr. Guinle.

●♣●

SABENDO que Joan Crawford gostava tanto dos tecidos Bangu, a sra. Candinha Silveira convidou a grande estrêla do cinema americano para um almôço, ocasião em que lhe fêz presente de uma completa coleção de estampados da fábrica dos irmãos Guilherme da Silveira.

●♣●

NÃO SERÁ surprêsa para êste colunista se, brevemente, Harry Belafonte acontecer como atração cantante das noitadas cariocas. Tudo foi entabulado pelo sr. Harry Stone nos "States".

●♣●

DIA 23, sucederá em Montes Claros o Baile das Debutantes de todo o Norte de Minas, promovido pelo colunista Laércio Pimenta. Tive a satisfação de ser escolhido pelas debutantes em pauta para funcionar como "padrinho de honra" desta noitada de vestido branco. Estarei na pista.

●♣●

CIRCULANDO nos "States" o sr. Gabriel Obino, procurador-geral do Rio Grande do Sul, que foi no vôo inaugural do Boeing 707.

●♣●

AMANHÃ, será devidamente comemorada a Data Nacional da França, pelo embaixador Bernard Hardion, que receberá um grupo "top" para uma recepção na Embaixada da França, que fica alí na praia do Flamengo.

●♣●

DIA 19, a Casa Canadá apresentará a sua coleção para o "Sweepstake".

●♣●

TÊRÇA-FEIRA, o sr. Moacir Moura estará subindo ao altar em companhia da srta. Maria Léa Vasconcelos. Tudo sucederá na igreja Santa Margarida Maria, — alí na Lagôa Rodrigo de Freitas — Funcionarão como padrinhos dos noivos o presidente da República e sra. Juscelino Kubitschek, governador e sra. Sette Câmara, sr. e sra. César Pires de Melo e o sr. e sra. Geraldo Gomes. A lua-de-mel será de um mês na Europa.

●♣●

AMANHÃ, o embaixador do Peru será condecorado pelo governador Sette Câmara, durante um jantar que oferecerá com decisão.

●♣●

DIA 26, Guilherme de Figueiredo estará mostrando um "Passeio sôbre o Arco-Iris" no Teatro da Tijuca. A estréia será um acontecimento e tanto.

●♣●

A SRA. Martha Rocha Piano ensaiando um romance dentro da noite: seu primeiro nome é Chico.

●♣●

AMANHÃ, entre outras coisas, apresentarei no meu programa de televisão — dentro do "Rio Cinco para as Cinco" — as debutantes de Petrópolis. Outras novidades acontecerão também no vídeo da TV-Rio.

●♣●

OS FAMOSOS homens da aquática do ex-Botafoguinho e atualmente Botafogo F. R. — alguns dos quais hoje já não mais frequentam o esporte — estarão logo mais acontecendo num jantar de confraternização no Clube dos Marimbás, que continua merecendo elogios depois da remodelação total que executou em sua sede social. O Marimbás, um dos clubes mais bem localizados do Rio, tem tudo para se tornar um ponto de atração para a nossa sociedade.

●♣●

POR HOJE é só. Despertando grande interêsse no "jovem society" o "Drive in" que será inaugurado ainda êste ano na Barra da Tijuca. E nunca é demais repetir aquela célebre frase de G. V.: "Só amor constrói para a eternidade". (Tchau).

# Impôsto revelador

**Madrugada** — Mister Eco

COMO conseqüência do total fracasso de sua temporada, Billy Daniels, o maior inconformado, acertou com os seus empresários brasileiros retornar aos penates, desistindo de Brasília, Recife e Pôrto Alegre. Muitos fatôres contribuíram para o insucesso do artista nestas plagas. Dias atrás, dizia Mister Eco que um dêles eram os preços altos cobrados ao público para as suas apresentações, pois que o seu contrato deveria ser bem inferior aos de Ella Fitzgerald e Sammy Davis Jr. Quem importa artistas, como sabeis, tem os seus truques. Ou faz mistério ou exagera sempre o valor do contrato. Todo artista estrangeiro, entretanto, quando legalmente contratado — o que nem sempre acontece — é obrigado a pagar o Impôsto Sindical. Êsse tributo é calculado sôbre o montante do contrato, em cruzeiros, dividido por 120 dias. Billy Daniels pagou sòmente Cr$ 4.000,00 de Impôsto Sindical. Logo, o seu contrato foi apenas de Cr$ 480.000,00, o que, transformado em dólares, vamos convir que é bem baratinho. Ou então essas cifras não correspondem à realidade e o Impôsto Sindical foi passado para trás — o de Renda também — ou os empresários brasileiros do artista pretenderam encher o baú e deram com os burros n'água. Hay algo.

SOUBE disso Mister Eco, por intermédio de mais um recorte de jornal que lhe chega às mãos, por sinal postado também na agência dos correios do Ministério do Trabalho. Diz o cronista de um matutino que deve ser bem informado em matéria de Fiscalização do Trabalho — que se louva "em elementos colhidos" na citada Fiscalização. É curioso transcrever-se quanto pagaram de Impôsto Sindical (1/120 avos do montante do contrato, em cruzeiros) alguns artistas estrangeiros que nos têm visitado: "Angel Pericet (cêrca de vinte elementos, um "ballet" inteiro); Cr$ 9.200,00; Sammy Davis Jr. Cr$ 11.200,00 (sendo Cr$ 4.000,00 pelos quatro músicos acompanhantes); Lena Horne, Cr$ 4.200,00. Quanto a Billy Eckstine, que há pouco tempo estêve no "Fred's" deu-se um fato pitoresco. No momento de preencher as guias, o próprio "seu" Frederico quis fazer os cálculos e — coisa de rico — errou a conta pagando Cr$ 16.000,00, para o Sindicato dos Músicos, quando o certo era apenas Cr$ 1.600,00. Até hoje está esperando a devolução da diferença".

—::—

Quem assim escreveu foi o cronista "Sarrais", da "Gazeta de Notícias", embora não dissesse quanto pagou Billy Eckstine, mas sòmente os seus músicos. Agora, lápis e papel na mão: multiplicai o impôsto sindical de cada um dêsses artistas por 120. Feito? Estimando o dólar por baixo, dividi agora o resultado por 180. Dividido? Muito bem. Êste é o montante do contrato de cada artista, convertido em moeda norte-americana. Não vos parece constrangedor? Só resta uma solução. Fazer-se imediatamente uma arrecadação em benefício dessa gente que vem ganhando tão pouco...

—::—

Tomando-se ainda por base o impôsto sindical pago por Billy Daniels, chega-se à conclusão de que a sua temporada, embora mal sucedida, não acarretou prejuízo aos seus empresários brasileiros. Sòmente a apresentação do artista no Iate Clube do Rio de Janeiro — Cr$ 500.000,00 — chegaria para cobrir todo o valor do seu contrato declarado à Fiscalização do Trabalho...

Ca-pa-ci-da-de!

## Couvert

- Ao chegar em Évora, Portugal, o cantor Francisco José foi interrogado sôbre se havia despertado algum coração feminino nestes brasis amados. E respondeu: "Creio que sim. As môças brasileiras são muito parecidas às nossas".
- Araken Peixoto parece ter desistido de se transferir para São Paulo, com o que lucrou o Drink.
- Com amável dedicatória da cantora, Mister Eco recebeu e agradece o "long-play" "Lucienne Franco Notável", editado pela Copacabana Discos.
- Na semana do "sweepstake" a temporada de Dorothy Dandridge.
- Vários vendedores de flôres, sujos e maltrapilhos, não poucas vêzes deseducados, estão invadindo a noite. Pedro das Flôres, porém, já é uma instituição e não teme a concorrência.

**Passatempo** — R. Portella

HORIZONTAIS:

1 — Limpida.
5 — Pessoa sacrificada aos interêsses ou paixões de outrem.
7 — Nome da letra «G».
8 — Colérica.
10 — Elo.
12 — Greda.
13 — Nome popular que se dá a cachorro.
14 — Crânio (popular).
15 — Que nasce com o indivíduo.
17 — Forma popular de ESTA.
18 — Indivíduo tôlo, fácil de ser enganado (gíria).
20 — Cheiro agradável (poético).

VERTICAIS:

1 — A 16.ª letra do alfabeto grego.
2 — Proveitoso.
3 — Gracejar.
4 — A medula das plantas.
5 — Tóxico.
6 — Afeiçoado, inclinado.
7 — Varredor de ruas.
9 — Atordoa.
11 — Certo, correto.
14 — Canto de muitas vozes reunidas.
16 — Pessoa de grande mérito em qualquer atividade (gíria).
19 — Caminhar.

RESPOSTA DO NÚMERO ANTERIOR:

HOR.: Bule — Manaus — Zefir — As — Adir — Abagio — Oral — AC — Amada — Ousado — Raro. VERT.: Bafio — Unir — Lar — Eu — Médico — Sábado — Zaga — Sala — Arado — Omar — Asa — Ur.

**AMPARO THEREZA CHRISTINA**

O Amparo Thereza Christina, para velhice desamparada, na impossibilidade de realizar êste ano a sua tradicional «Festa Junina», faz um apêlo, a quantos vêm prestigiando, todos os anos, a sua diretoria na ação de angariar verbas para ampliação do Amparo onde possam ser abrigadas muitas dezenas de velhinhas desvalidas, no sentido de contribuir êste ano com um tijôlo, bastando adquirir um bilhete numerado para o sorteio dos brindes que lhes foram ofertados.

Pedidos e informações na sede, na Rua Magalhães Castros, n.º 201 — Estação do Riachuelo, ou pelo telefone: 48-9539.

**Registro**

1553 — Duarte da Costa chega ao Brasil.
1811 — Morre, no Convento de Santo Antônio, no Rio de Janeiro, frei Veloso, grande naturalista.
1855 — Morre, em Niterói, Manuel Alves Branco, 2.º Visconde de Caravelas.
1868 — Morre, no Rio de Janeiro, o conselheiro Soares Teireles.
1954 — Morre, no Rio de Janeiro, o escritor e jornalista Angione Costa.

**ANIVERSÁRIOS**

FAZEM ANOS HOJE:

SENHORES:
Joel de Almeida Castelo Branco; Joel Presídio; Osvaldo Paixão, jornalista e escritor; Raul O. da Cunha; Francisco Homem Pereira; Inácio Medina; Idio Alves Pontes; Raul Pinto de Carvalho; prof. Carlos Vieira; Osmar de Oliveira; Carlos Mendes da Silva; Adriano de Sousa Quartim.

SENHORAS:
Haidé Batista Trindade; Rute Lacerda; Nadir dos Santos Oliveira; Amélia Passos Guimarães; Heloísa de Almeida Bustamante; Hermínia Oliveira de Araújo; Georgina de Oliveira; Francisco F. Santana; Rosa Franco; Léda Lavrador; Elvira Corrêa Damaso; Zildi Oliveira de Araújo.

MENINAS:
ELIANA — filha de nosso confrade Dauro Freitas Müller de Campos e de d. Maria Eulina Santos Müller de Campos.

**NOIVADOS**

Com a filha do casal D. Anacira de la Vega Silveira-Sr. Alcides Dutra da Silveira, contratou casamento o sr. Reginaldo Notini.

**ALMOÇOS**

O Olímpico Clube realizará sábado, a partir das 13 horas, mais um de seus tradicionais almoços de confraternização social, na sede de Copacabana — Rua Pompeu Loureiro, 116. À noite, sarau dançante na boate com Ladico.

**CURSOS**

No Centro de Estudos da Beneficência Portuguêsa, à Rua Santo Amaro, 80, será dado pelo dr. Antônio Mendes Biasoli, um Curso de Radiologia Digestiva — 8 lições — tôdas as têrças-feiras, às 18,30 horas, a partir do dia 2 de agôsto. Inscrições com o sr. Valdemar Pereira, na Secretaria da Beneficência — tel. 52-8090.

**SOLENIDADES**

Para comemorar o dia consagrado à Nossa Senhora do Carmo e pelo centenário da construção da Capela Mayrink, na Floresta da Tijuca, Dom Francisco, Pároco da Igreja Nossa Senhora da Luz (Alto da Boa Vista), oficiará missa, dia 16, às 7 horas da manhã.

A festa religiosa prosseguirá às 16 horas, com uma procissão, saindo da Capelinha para percorrer os principais pontos daquêle parque carioca.

**VIAJANTES**

De regresso ao Rio, após permanecer três dias em Nova Iorque, chegará hoje ao Rio, via Brasília, o sr. Herbert Moses, presidente da Associação Brasileira de Imprensa. O desembarque está previsto para às 10,20 horas, no Aeroporto do Galeão.

# As jovens companhias

**Teatro** — Paulo Francis

DE alguns anos para cá surgiu no teatro brasileiro o que se chama jovem companhia. Seus pais foram o Tablado, que patrocina espiritualmente grupos de jovens semi-amadorísticos — alguns mais, outros menos "semi" — como o Teatro da Praça; e o TBC, que depois de perder seu monopólio de atôres e diretores, dispersou-se em diversas emprêsas. É claro que há diferenças sensíveis de política entre pais e filhos, sem falar nas de qualidade. Mas as bases são essas.

Sem querer ser machbethiano, é bom e mau que isso tenha acontecido. Bom pois trouxe variedade ao meio, um estímulo ao experimento e à competição. É mau pela falta de programa das companhias e pelo desperdício de atôres de bom nível cercados de ruindades por todos os lados. Êste último argumento é usado pelo Dr. Franco Zampari, quando quer queixar-se da vida e lamentar a perda de seu esplendor como dono do teatro brasileiro. Mas foi êle um dos responsáveis pela dispersão, em virtude da má administração que deu ao TBC, dos maus tratos a que submeteu os intérpretes. Hoje, apesar da infiltração de elementos de valor no TBC, são poucos os atôres que querem aturar o velho empresário. Alguns anos atrás, nenhum intérprete se sentia "feito" sem estar no TBC.

Um efeito do surgimento de novas companhias é o "Movimento das Jovens Companhias", agora sendo reestruturado pela Maison de France. A princípio, não teve o rendimento que se pretendia.

Tudo isso demonstra que há fermento, mas que pouco ficou resolvido. A tendência geral dessas companhias é para nenhuma tendência. Não percebem que o único grupo no gênero a obter sucesso artístico e algum de bilheteria foi o Arena, que se especializa em ser tendencioso.

Quem irá ver o Teatro da Praça competindo com Cacilda Becker em têrmos de igualdade? Os amigos, a família da gente do Teatro da Praça. Já se o Teatro da Praça fizer o que Cacilda não faz, terá possibilidades.

Em todo caso, é um tanto prematuro analisar essa situação. A maioria dos grupos jovens é, em verdade, infantil. Vamos esperar que cheguem à adolescência.

# Entêrro da Arte Concreta em Zuríque?

**Artes** — Antônio Bento

ESTÁ sendo realizada em Zurique uma grande exposição retrospectiva de arte concreta, que apareceu e brilhou no Brasil, quando já estava em decadência na Europa. Da mostra, participam vários brasileiros.

Graças à gentileza de Wladimir Murtinho, diretor da Divisão Cultural do Itamarati, recebi alguns recortes de críticas feitas à exposição. Umas contrárias e outras favoráveis. Entre as últimas, a do jornal "Tager-Anzeiger" (edição de 17 de junho último), sob o título "Canção sepulcral para o construtivismo", diz o seguinte:

"A exposição "Arte concreta" — 50 anos de desenvolvimento — organizada por Max Bill, é o que nos meios artísticos se chama um entêrro de primeira classe." E acrescenta: "A arte concreta morreu, de maneira rude, — se ela realmente já viveu — ao terminar a última guerra, quando surgiu o tachismo. Na exposição do Helmhaus o entêrro se realiza com grande pompa e luxuosa solenidade. Todos adeptos ou ex-adeptos dêsse estilo estavam presentes. Não só da Suiça, da Alemanha e da França, mas até da América do Norte e do Sul, todos compareceram para prestar a última homenagem ao morto."

Ruim, aborrecida e cansativa para os olhos foi encenada essa exposição. Isso infelizmente deve ser dito. Os quadros que até na escadaria se encontram, estão pendurados muito juntos; a acentuação do essencial foi deixada de lado; não se fêz diferença entre o original e a imitação; tudo foi misturado. Entretanto, a exposição quer mostrar ao expectador o desenvolvimento da arte concreta, desde os seus primórdios, com o seu desdobramento de 1920 a 1930, até o presente imediato. Mas onde ela chega ao ponto culminante, onde se acham os resultados decisivos, fica a cargo do visitante descobrir isso"... Assim termina o crítico: "A verdadeira arte "concreta" — seja isso lastimável para os seus adeptos! — pertence ao passado. Admiti-lo torna-se difícil. Por isso tenta-se prolongar a sua vida na pintura e escultura mais atual. "Paris vaut bien une messe"...

Depois do veneno, será bom tomar conhecimento do antídoto.

O crítico do "Weltwoche", (edição de 17 de junho de 1960) faz estas considerações:

..."Parece quase incrível que essa exposição represente a primeira manifestação nesse gênero no mundo. Quem quiser se dar conta do desenvolvimento e estado atual da arte concreta, não se pode subtrair do que lhe está sendo oferecido no Helmhaus. Êle pode descobrir ao lado de absurdo quase esquizofrênico, charlantanismo ou esnobismo, beleza pura, seja de ordem geométrica expressiva, ou vagando livremente. Torna-se um jôgo sério com uma submersão intuitiva, estimulado com juízo e estética. Tenta-se muitas vêzes compensar a ausência do objeto com a forma que não raro conduz à pura técnica. Mas também está sendo comprovado que de fenômenos se deixam extrair resultados formais e coloridos, que são simplesmente geniais. Interessante é observar a variedade de jôgo na apresentação do concreto, que dá à exposição um cunho festivo, rico em facetas, tornando-a um acontecimento de importância vital para as tendências artísticas atuais."

FINALMENTE, o "Neue Zuercher Zeitung", (edição de 11 de junho de 1960) escreve estas observações favoráveis aos concretos:

"O que entusiasma na exposição é o seu impulso, a sua abundância, a sua fluência, a sua espontaneidade. O que poderia aborrecer é a solidariedade às vêzes arrogante, às vêzes involuntária entre gênio e simples talento, a intimidade fraternal entre o talento e o simples gravador, a falta de limitação entre o relevante e o estranho e (em casos isolados no fim) entre o charlantismo e o legítimo.

...Por se tratar da prosperidade ou ruína, da capitulação ou continuação de um estilo não foram suficientes apenas documentos ou reproduções.

A exposição de Zurique "Arte Concreta" (duração até 14 de agôsto) é uma exibição de demonstração e ensino de primeira ordem. Todos aquêles que hoje se consideram "modernos" podem provar a sua seriedade, prestando uma atenção profunda a essa exposição."

## HOMENAGEM A ASSIS REPUBLICANO

O VEREADOR Murilo Miranda apresentou requerimento ao Legislativo do Estado da Guanabara, no sentido de que fôsse dirigido ofício ao governador Sette Câmara, solicitando providências a fim de ser dado o nome do maestro Assis Republicano a uma das ruas da cidade, «como justa e merecida homenagem à memória dêsse grande compositor patrício, cuja morte, há pouco ocorrida, provocou um profundo sentimento de pesar em nossos meios culturais e artísticos».

*Para realizar uma curta temporada no Teatro Municipal, constante de três espetáculos nas noites de 25, 26 e 27 do corrente, chegará a esta capital nos próximos dias o conjunto indiano "Little Ballet Troupe", fundado em 1952, sob a orientação de Shanti Bardhan, e que apresentará ao nosso público, como números destacados de seu repertório, os bailes folclóricos denominados Ramayana e Panchatantra, interpretados pelas principais figuras do elenco dentre as quais, Vishnudas Shirali, Gul Bardhan e Gyan Sharma. Na foto aparecem, caracterizados, Rama e Sita, personagens do "ballet" Ramayana*

# Ari, caricatura e chutes

**Rádio e TV** — Nestor de Holanda

POR um mundo de motivos, a transmissão da Urca, domingo, diretamente do Maracanã, deve ter sido a preferida pelos "teles". Além da reentrada do Flamengo e do reaparecimento de Dom Fleitas Solich na bôca do túnel, havia Ari Barroso, voltando a transmitir, dez anos depois, um jôgo do rubronegro, e, já agora, como vice-presidente das mesmas côres.

O comportamento partidário do compositor foi, todavia, dos mais louváveis. Não deu palpite. Esqueceu-se 90 minutos de que era do Flamengo, para ser, sòmente, locutor do Canal da Praia da Urca. É bem verdade que nosso time (meu e dêle) não jogava contra o Vasco; jogava contra o Vitória, da Bahia.

A Bahia é a "Boa Terra". E, como se não bastasse, ninguém, até hoje, inclusive Dorival Caymmi, cantou mais a Bahia do que o mineiro Ari Barroso.

Não obstante seu bom comportamento, o compositor estava divertido, como sempre. Na hora em que Henrique teve de ajeitar a bola no pé direito, êle gritou:

— Não tem perna esquerda, para pegar o bonde andando!

E quando o Vitória tirou de campo o jogador Salvador, substituindo-o por Fialho, gritou:

— Puxa! Agora o time da Bahia vai jogar sem "Capital"!...

E por essas e outras que eu pago para assistir aos jogos transmitidos por Ari Barroso, coisa, aliás, que não faço, para assistir aos jogos no Maracanã...

HÁ bobagens, porém, que o Canal da Praia da Urca precisa acabar, em suas transmissões esportivas. Uma delas é a ingratidão de não passar, sempre, no intervalo e no final, os tentos da partida. Domingo, por exemplo, não passou. E os "teles" já se habituaram à "lambuja".

Outra coisa que precisa acabar é o caricaturista a serviço de Ari Barroso. É fraco e sem graça. Não sei se é fraco porque é sem graça ou se é sem graça porque é fraco. Sei, porém, que é ruim. E atrapalha.

Ari Barroso, para preparar a apresentação das caricaturas, força a descrição do jôgo. No meio de um lance, o desenhista mostra a êle o trabalho que vai apresentar e o locutor faz, mais ou menos, o seguinte:

— Dida, avança, deixa para Babá, êste centra, Zeca defende, entrega a Carlinhos. (O desenhista mostra o desenho a esta altura)... Acabou o angu à baiana (Aparece o desenho)... Olhem aí o angu à baiana...

Exatamente isso aconteceu, domingo. Prejudicou. Não teve graça. Ari interrompeu a própria narrativa. Perdeu a naturalidade. E a "charge", no final de contas, foi uma bobagem.

ALÉM disso, o caricaturista escreveu, no próprio trabalho, a informação — ou, melhor: o esclarecimento sôbre o desenho, certamente para que as televítimas soubessem de que se tratava. Então, bateu novo recorde de êrro de gramática, quase vencendo o beletrista Max Gold, que é campeão olímpico dêsse esporte...

O caricaturista escreveu "Angú a bahiana". Vejam bem: "Angu" não tem acento, o "à" é craseado e "baiana" não tem mais o agá. Resultado: escreveu três palavras e cometeu três erros de gramática. Câmbio ao par! Nem ao menos posso aconselhá-lo a deixar de desenhar, para escrever sôbre televisão, porque o português do caricaturista é pior do que o meu...

Merece, porém, um elogio: no desenho, êle não consegue ser pior do que eu...

NÃO se trata, é claro, de ensinar gramática. Trata-se — isto sim — de desensinar sandices. Seria muito cansativo ouvir puristas falando, no rádio ou na TV. Mas ignorância demais também cansa.

Ainda no mesmo domingo, houve conversa de dois locutores-esportivos. Comentavam o recente Pentatlo Militar, no qual o Brasil obteve mais um título mundial. Disse um:

— Vencemos o "Pentaclo", Fulano!

— Foi? De quanto?

— Ainda não sabemos... A propósito, Fulano, é "Pentaclo" ou "Pentáculo"?

— Tanto faz.

— Inventam umas palavras novas, e, depois, a gente fica sem saber pronunciá-las...

— É isso mesmo!

No entanto, está aí o Brício de Abreu, testemunha ocular da história, que participou de muitos pentatlo na velha Grécia, e, portanto, deve lembrar-se de que a palavra não é assim tão nova como pensa a mais recente geração intelectual desta "ex-Cap"...

## HOJE, NA TELEVISÃO

CANAL 6: 12,00 — Meio-dia; 12,55 — Oduvaldo Cozzi; 13,10 — Música em dois tempos; 13,35 — Televespertino; 14,05 — Entre marido e mulher; 14,30 — Seriado; 15,00 — Boa-tarde; 16,05 — Colégio do ar; 16,35 — Andando e aprendendo; 17,00 — Sessão das cinco; 18,00 — Quem quiser que conte outra; 18,15 — Concurso "Miss Brasil"; 18,25 — Vamos brincar; 19,05 — Roberto Andi; 19,30 — FP4 chamando...; 20,00 — Repórter Esso; 20,17 — TV de romance; 20,40 — Alô, querida; 21,00 — O melhor homem do mundo; 21,30 — Musical; 22,00 — Reportagem; 22,40 — Minha melhor história de crime; 23,10 — Panorama.

CANAL 9 — 18,00 — TV entrevista; 18,30 — História de tia Alice; 18,50 — Bem Tvi; 19,00 — TV de brinquedo; 19,30 — Prof. Sabe Tudo; 19,45 — Telesporte; 20,05 — Conjunto Farroupilha; 20,30 — Intimidades; 21,00 — Hebe Camargo; 21,30 — D. Jandira em busca da felicidade; 22,05 — Carlos Galhardo; 22,35 — Teleteatro das quartas; 23,40 — Reportagem.

CANAL 13 — 16,55 — Rio, cinco para as cinco; 18,00 — Clube do Tio; 19,10 — Roteiro das artes; 19,40 — Esportes; 19,45 — Atualidades; 20,05 — Estampas; 20,40 — Musical; 21,25 — Audições; 22,00 — Silveira Sampaio; 22,35 — Notícias; 22,45 — Congresso em revista; 23,05 — Atrações Mauá; 23,50 — Nôsso informativo.

## "Pássaro Azul" novo teatro para crianças

Já na segunda quinzena dêste mês será inaugurado o Teatro Pássaro Azul, na Avenida Epitácio Pessoa n.º 1950 (Fonte da Saudade, Lagôa) apresentando a peça "Plá-Plé-Pli-Plutão", cuja autora é Sila Moreira. Com êsse original faz sua estréia como escritora teatral a sra. Álvaro Moreira que arquitetou uma divertida história onde, a par de divertir a criança, cuidou, também, de sugerir-lhe ensinamentos educativos e conhecimentos gerais.

A encenação do referido original dar-se-á na sede da Pequena Cruzada e seus intérpretes serão: Isolda Cresta, Sheila Jung, Nei Roldan, Odete Miranda, Joel Vidal, Igor Torres-Carrilho, Dora Azevedo e Lila Mari. A direção é de Hélio Monterey que tem a seu cargo, também, a confecção dos cenários, e quanto os figurinos estão sendo desenhados por Eduardo Mac-Dowel.

Os ensaios vêm sendo realizados com grande entusiasmo o que faz prever que o Teatro Pássaro Azul alcançará grande êxito revelando, a um só tempo, uma nova autora de méritos e um conjunto de excelentes atôres.

## [illegible] RECLAMA

### VIGARIO GERAL

Os habitantes de Vigário Geral, populoso subúrbio da Leopoldina, vivem há vários anos em constante sobressalto pela falta de um pôsto policial. Não possuindo o bairro nenhum serviço de vigilância, disso se aproveitam os malfeitores para agir, a qualquer hora do dia ou da noite, arrombando casas comerciais, violando lares e assaltando pessoas indefesas.

Os assaltos, últimamente, amiudaram-se, e o local se transformou no homízio dos malfeitores da Zona Norte e refúgio seguro dos maus elementos de Caxias.

### TOMBOS

**Trabalhadores da limpeza urbana estão deixando os ralos de esgôto destampados, na Rua Dona Francisca, Consolação.**

**Em consequência, não há um dia em que um morador pelo menos não caia num dos alçapões.**

### ESCURIDÃO

Há mais de três meses que a «Light» colocou postes nas ruas do conjunto residencial do IAPC, Irajá.

No entanto, o local, até hoje, continua às escuras.

### CONFUSÃO

**Por serem da mesma côr, os carros das linhas 64, «Leopoldina-Leblon» e 236, «Castelo-Coelho Neto», estão confundindo a população, já tão sacrificada em matéria de transportes.**

### BARULHO

**Um dos empregados do Bar dos Inocentes — Rua Barata Ribeiro, esquina com Rua Raimundo Correia, Copacabana —, tem uma lambreta que, tôdas as madrugadas, após o fechamento do estabelecimento ,acorda os moradores adjacentes com um barulho infernalíssimo.**

### EXPLORAÇÃO

Pelo fato de ser o único do bairro, o açougue da Vila Mariope, Anchieta, está passando os fregueses para trás com seus preços abusivos.

Ainda mais: tôda a carne, invariàvelmente, é embrulhada em papel de jornal.

### ABUSOS

**Motoristas dos lotações da linha «Irajá-Praça Quinze», estão desrespeitando as determinações do trânsito, desatendendo aos sinais dos candidatos a passageiros — com lugares vagos nos carros — e estacionando, no ponto final da Rua Cisplatina, durante um tempo excessivo, onde se dedicam à mais enervante «chacrinha».**

### PROCURA

**Os moradores da Rua Itinga, Quintino, estão procurando as cinco verbas aprovadas para o calçamento da via pública e que até hoje não deram o ar de sua graça.**

RECLAMAÇÕES, tel. 23-3763 (Dept.º de Promoção, Av. Rio Branco, 25, sala 207). Ouça de segunda a sábado, às 9,05, pela Rádio Mayrink Veiga, a transmissão das suas queixas, as quais são também remetidas às autoridades competentes.

*Este poema de beleza se chama Maria Lúcia Mota Bernardes e estará desfilando no próximo sábado no Arcozêlo Palace Hotel (Pati do Alferes) na festa em benefício da "Fundação Miguel Pereira"*

# Grajaú apresentará "Noite na Guanabara"

**Nos Clubes** — Nelson Jorge

A GRANDE festa dêste fim-de-semana será a "Noite da Guanabara", que contará com a presença do governador Sette Câmara e terá como fundo musical o excelente conjunto de Steve Bernard. Não há dúvida que o Grajaú é um dos clubes líderes nas programações sociais do Estado que dá nome à festa.

NA sexta-feira passada, êste colunista, em companhia do sr. Mauro Magalhães, estêve ràpidamente no "Jantar dos Dez", promoção do confrade Carlos Renato na movimentada Churrascaria Rodeio. Anotamos como seus convidados os casais Mário Pires, Wolney Braunne, Ortebaldo Schmidt e Gabriel Tomé, além das srtas. Ilda Maria Smith, Wilma Gonçalves. Na próxima sexta-feira, o homenageado de honra será o governador do Estado do Rio, sr. Roberto Silveira.

* * *

NO próximo domingo o Monte Líbano oferecerá um almôço árabe para confraternização da Diretoria, Comissão de Senhoras e Conselheiros. O acontecimento será na piscina.

* * *

O CLUBE de Aeronáutica programou para sábado um jantar dançante com "show".

* * *

"BOITE-Show" com grandes atrações é o programa para sábado no elegante Clube Ginástico Português. A orquestra será a de Oswaldo Borba.

* * *

AMANHÃ, o confrade Silvio Mendonça estará estreando um programa na TV-Rio, tendo, como convidados a diretoria e associados da A. A. Vila Isabel. O horário será às 18,30 horas.

* * *

INFELIZMENTE, não foi possível comparecer ao coquetel oferecido pelo Departamento de Relações Públicas de Cássio Muniz, que se realizou segunda-feira.

* * *

A MAIS bonita freqüentadora da Casa das Beiras é indiscutivelmente, a encantadora srta. Manuela Domingues, uma morena dos diabos.

* * *

A CASA da Vila da Feira realizará no próximo sábado, às 21 horas, a sessão solene comemorativa ao seu aniversário de fundação.

* * *

NO PRÓXIMO sábado, esta coluna estará representado na festa do Arcozelo Palace Hotel (Patí do Alferes), cuja renda reverterá em benefício da Fundação Miguel Pereira (Hospital). Na ocasião, haverá um movimentado baile e um desfile de modas. O brôto que ornamenta a coluna de hoje estará acontecendo em estado de desfile na festa em questão.

* * *

COM a presença do general Justino Alves Bastos e do diretor do Departamento de Turismo, sr. Mário Saladini, foi inaugurada a nova e majestosa sede do Grêmio Recreativo Vaz Lobo. O jovem advogado e candidato às próximas eleições Leôncio Aguiar Vasconcellos levou uma caravana de artistas da qual se destacaram Francisco José e Anísio Silva.

* * *

O CLUBE dos Subtenentes e Sargentos do Exército, envia sua programação constando para sábado: teatro — com a peça "Pertinho do Céu", em homenagem ao 5.º aniversário do Departamento de Arte do CSSE. Início: 20,30 horas.

* * *

O HOTEL Quindins, em Patí do Alferes, estêve em festas ontem com o terceiro aniversário da boneca loira que se chama Maria Teresa Guimarães Bernardes. O sr. e sra. Eurico (Gioconda) Bernardes, além da veneranda vovó D. Tote, reservaram ótimas surpresas para Maria Teresa pela terceira velinha que apagou.

* * *

NO PRÓXIMO sábado, o Astória apresentará para seus associados uma "Noite de Arte". Amanhã haverá "noite-dançante", em homenagem aos vencedores do Torneio de Tênis de Mesa. Início às 21 horas.

* * *

O PROFESSOR Ilmo Buss será convidado por outro grande clube para realizar um Curso de Relações Públicas nos moldes do que está sendo ministrado aos associados da A. A. Vila Isabel.

* * *

UM SUCESSO a apresentação da equipe de futebol do DIÁRIO CARIOCA, domingo passado, frente o time do "Jornal do Brasil". Êste colunista teve de retirar-se da peleja após "insistentes apêlos" da numerosa torcida presente.

* * *

POR hoje é só.

# Firmeza e tato nos negócios

**Astrologia** — Prof. Mirakoff

HOJE, 13-7-1960 (quarta-feira) — Muita técnica nos negócios financeiros e diplomacia nos assuntos políticos e sociais.

ACONTECERÁ HOJE AO LEITOR

Seguem-se as possibilidades felizes ou não de hoje, com horas e números favoráveis para todos os leitores nascidos em quaisquer dia, mês e ano dos períodos abaixo:

ENTRE 22 DE DEZEMBRO E 20 DE JANEIRO (Capricórnio)

Muito favorável o dia para viagens curtas. Ofereça uma reunião social com muita camaradagem e alegria. 9, 13 e 22; 11, 14 e 24 (horas e números).

ENTRE 21 DE JANEIRO E 18 DE FEVEREIRO (Aquário)

Busque a tranquilidade mental, buscando os lugares salutares e harmoniosos. 11, 13 e 21; 12, 14 e 13 (horas e números).

ENTRE 19 DE FEVEREIRO E 20 DE MARÇO (Peixes)

Ritime sua vida e muito mais proveito tirará no setor social e financeiro devido à calma reinar sôbre seus empreendimentos. 8, 14 e 17; 13, 23 e 44 (horas e números).

ENTRE 21 DE MARÇO E 20 DE ABRIL (Aries)

Recupere sempre que possível um pouco mais de saúde ou readquira por meios artificiais a perdida. 7, 14 e 16; 12, 13 e 15 (horas e números).

ENTRE 21 DE ABRIL E 20 DE MAIO (Touro)

Uma vida romântica bem equilibrada trará novas possibilidades de entusiasmo e amor pela vida. 9, 14 e 17; 11, 13 e 33 (horas e números).

ENTRE 21 DE MAIO E 20 DE JUNHO (Gêmeos)

Contorne seu nervosismo procurando os ambientes alegres, mais otimistas, progressistas e jovens. 8, 14 e 15; 12, 13 e 33 (horas e números).

ENTRE 21 DE JUNHO E 22 DE JULHO (Câncer)

Busque novos cenários para renovar sua mentalidade e conquistar mais projeção na sociedade. 9, 15 e 17; 33, 45 e 65 (horas e números).

ENTRE 23 DE JULHO E 20 DE AGÔSTO (Leão)

Os jovens na sua ânsia de vencer possuem mais esperanças no futuro do que reações de tristezas diante da supremacia dos adultos e por isso são mais felizes. Esta atitude lhe será benéfica no dia de hoje. 18, 19 e 20; 11, 13 e 34 (horas e números).

ENTRE 21 DE AGÔSTO E 22 DE SETEMBRO (Virgem)

Abandone os preconceitos sociais e terá boas oportunidades de êxitos pessoais no setor social e político. 8, 13 e 21; 14, 15 e 23 (horas e números).

ENTRE 23 DE SETEMBRO E 22 DE OUTUBRO (Libra)

Terá alergia a alimentos devido à grande sensibilidade do sistema nervoso, controlado por leis sociais. Continue no seu plano de reajustamento. 9, 14 e 15; 13, 16 e 23 (horas e números).

ENTRE 23 DE OUTUBRO E 22 DE NOVEMBRO (Escorpião)

Restrinja suas amizades para o setor da seleção moral e intelectual para auferir as vantagens que seu astro determina. 9, 10 e 11; 12, 13 e 34 (horas e números).

ENTRE 23 DE NOVEMBRO E 21 DE DEZEMBRO (Sagitário)

Suas finanças alcançarão maior projeção se souber aproveitar-se dos seus dons artísticos e sociais. 8, 9 e 21; 11, 13 e 44 (horas e números).

## FALECEU O CARDEAL FUMASONI-BIONDI

CIDADE DO VATICANO — As 16,55 horas de hoje, faleceu em Roma o cardeal Pietro Fumasoni-Biondi, de 88 anos de idade, prefeito da Congregação de "Propaganda Fide".

O cardeal Fumasoni-Biondi nasceu a 4 de setembro de 1872 na capital italiana. Fêz os seus estudos eclesiásticos no Seminário Romano e ordenou-se padre e celebrou a sua primeira missa a 18 de abril de 1897. Pouco depois foi nomeado secretário do cardeal prefeito da Congregação de "Propaganda Fide". Foi professor do colégio dessa Congregação. (FP-DC)

# A. D. V. R. J.

**R.P. do DC** — Nelson Nobre

A Associação de Diretores de Venda do Rio de Janeiro, tem nova diretoria, que está assim constituída: Sr. Hermann Teichroolz (Gillette) presidente; Sr. Luiz Mellone Junior (Bradford) — 1.º Vice-presidente; Sr. Luiz Bittencourt (G. E.) — 2.º Vice-presidente; Sr. G. Mordstein (Caixas National) — tesoureiro; Sr. Frank Wilmar (Bendix) — secretário. Membros do Conselho: Srs. Carlos G. Alhadas (Admiral), Oscarlo Vasconcelos (Correio da Manhã), Dalton W. de Souza (Marplan), Moscovite (Klabin), Fernando Glassbrenner (Ciba) e Manoel M. de Vasconcelos (P. N.).

### Névio Macêdo Propaganda

O SR. Névio Macêdo, diretor da Névio Macêdo Propaganda, seguiu para os Estados Unidos a fim de participar da convenção do Lions Internacional e visitar as grandes agências daquele país.

*

### A.R.P.E.X.

A ASSESSORIA de Relações Públicas e Exposições ingressará no campo da Publicidade em Exposições. A mesma emprêsa é agora representante em nosso Estado, da Alcântara Machado Comércio e Empreendimentos, de São Paulo, promotora dos certames FENIT, FIMAFE, Feira Nacional de Utilidades e outros. A A.R.P.E.X., funciona na Rua México, 41 — Conjunto 501-A.

*

### M.P.M.

A M.P.M., de Pôrto Alegre, inaugurou oficialmente sua sucursal em São Paulo, à Avenida São João, 318 — 18.º andar.

*

### Nova agência

FOI fundada em São Paulo a MERCAP — Mercadologia & Propaganda S. A. — que tem como diretor o sr. José Kfouri. A MERCAP, que tem a sua sede na Praça da República, 497, 11.º andar — absorve o acêrvo da Maci Propaganda, que encerrará suas atividades.

*

### Escola Cultural de Arte

A CONFEITARIA Colombo, a Príncipe de Gales e a Escola Cultural de Arte, realizam amanhã, dia 14, no "Salão de Chá", à Rua Gonçalves Dias e com início às 16,00 horas, um desfile de modas em benefício das vítimas da catástrofe que abalou o Chile. O desfile foi organizado pelas professôras da Escola Cultural de Arte: Eda Frossati e Angelika Coculilo. Tomarão parte no desfile as manequins: Michèle, Marilena, Diva, Maria Helena, Paula, Margot e Loreta. Os penteados são de Alfredo Cabeleireiro, Rua Miguel Lemos, 31.

*

### Redação Publicitária

O SR. Luiz Tadeo, diretor da Loyd Propaganda de São Paulo, preparou um "Curso de Redação Publicitária por Correspondência", para o Instituto Brasileiro de Propaganda.

## PRÓ-CHILE

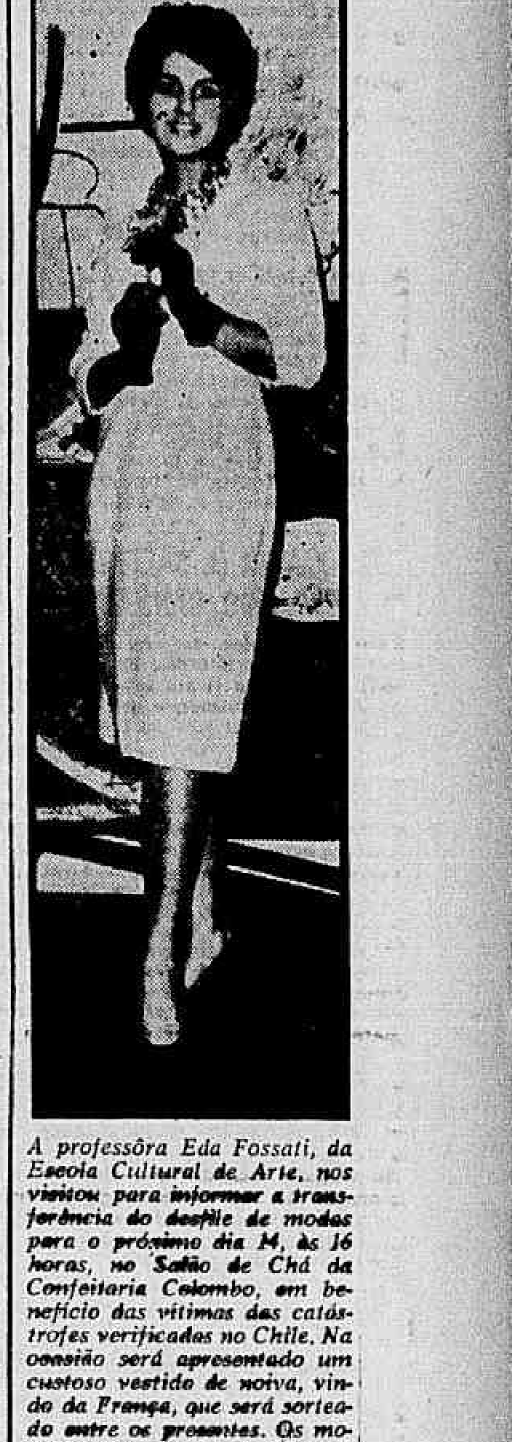

*A professôra Eda Fossati, da Escola Cultural de Arte, nos visitou para informar a transferência do desfile de modas para o próximo dia 14, às 16 horas, no Salão de Chá da Confeitaria Colombo, em benefício das vítimas das catástrofes verificadas no Chile. Na ocasião será apresentado um custoso vestido de noiva, vindo da França, que será sorteado entre os presentes. Os modelos são criações de "Príncipe de Gales" e os manequins pertencem à Escola Cultural de Arte*

## Comércio com . . .

(Conclusão da 4.ª página)

ao Brasil de 1.092 milhares de dólares, sendo o único que registra cifra significativa em relação com o nosso comércio exterior.

Apesar dos vários saldos isolados registrados por alguns paises a favor do Brasil, o balanço mercantil, em seu conjunto, acusou o deficit, em 1959, de 92.504 milhares de dólares.

## PRISÃO DE AGENTES DA ALEMANHA ORIENTAL

BONN — O ministro federal do Interior comunicou a prisão, no território da República, de 14 agentes dos serviços de informação da Alemanha Oriental. Os referidos agentes exerciam sua atividade em Francfort, Augusburgo, Sarrebruck e Ludwigshaffen. (FP-DC)


**PAULO JUVENAL**

**Advogado**

**Sen. Dantas, 45/6 — s/610**
**Diàriamente das 18 às 19 horas**

## 2.o SWEEPSTAKE DE 1960

**Será iniciada hoje a venda dos bilhetes do 2.º SWEEPSTAKE de 1960, com o prêmio maior de 30 MILHÕES DE CRUZEIROS. Seus bilhetes darão entrada pessoal gratuita na TRIBUNA ESPECIAL DO HIPÓDROMO BRASILEIRO em tôdas as reuniões, desde o dia da venda até o dia 7 de agôsto de 1960 às 12 horas.**

**A extração será realizada no dia 7 de agôsto de 1960, às 9 horas como nos anos anteriores, na Rua Senador Dantas n.º 84, completando-se o certame com a competição do Grande Prêmio Brasil, nesse mesmo dia.**

# CARTAZ

## TEATROS

**ARENA** — 57-339 — "Revolução na América do Sul" — às 21 horas. Apresentação do Teatro de S. Paulo.

**BOLSO** — 27-3122 — "Esquina Perigosa" — às 21,15 horas. Produção de Aurimar Rocha.

**CARLOS GOMES** — 22-7581 — "O Assunto é Mulher" — às 20 e 22 horas. Com Manoel Vieira, Rui Cavalcante e Noel Carlos. "Strip-Tease" em Bossa Nova.

**COPACABANA** — 57-5102 — "A Profissão da Senhora Warren" — às 21,15 horas. Teatro dos 7. Com Fernanda Montenegro, Sérgio Brito e Italo Rossi.

**DULCINA** — 32-5817 — "Conheça seu homem" — às 21 horas. Comédia de Henrique Pongetti. Apresentação do Studio A., com Vera Nunes, Dulce Martins e Alvaro Aguiar.

**GINÁSTICO** — 42-4521. "O amor em Hi-Fi". As 21 horas, Comédia com Eva, Laura Suarez, Sebastião Vasconcelos e Francisco Dantas.

**JARDEL** — 27-8712 — "Rio, Amor e Fantasia" — às 21 horas. Produção de Fernando d'Avila. Com Renata Fronzi e Zeloni.

**MAISON DE FRANCE** — 52-5294 e 52-8678.

**MATRIZ** — 36-4805 — "O Palhacinho Triste" com os Duendes Teatro infantil. Sábados, às 16 horas e domingos, às 10,30 horas.

**MESBLA** — 22-7622 — "A Raposa e as Uvas", de Guilherme Figueiredo — às 21 horas. Com Sérgio Cardoso, Helena Velasco, Rita Cleos e Guilherme Correa.

**PRAÇA** — 37-3709 e 37-4341.

**RECREIO** — 22-8164 — "Der Chocolaten Keineg". às 21 horas. Cia. Israelita com Henri Geno e Rosita Lovdnet.

**RIO DE JANEIRO** — 42-3103 — (ex-Municipal). Barítono norte-americano McHeny Boat Wright. As 21 horas. Haendel, Mozart e Verdi.

**RIVAL** — 22-2721 — "Tem Candango no Soçaite" — às 20 e 22 horas. Produção Gomes Leal, com Anilza Leoni e [illegible].

**TIJUCA** — 28-1039 — "Society em Baby-Doll" — às 21 horas. Produção de André Villon e Cilo Costa.

**TABLADO** — 26-4555 — "O Cavalinho Azul" — aos sábados e domingos, às 15,30 e 17 horas.

**S. JORGE** — 45-9051 — "O Prodígio do Mundo Ocidental" — às 21 horas. Apresentação do Teatro do Rio. Comédia.

## CINEMAS

**PLAZA E MASCOTE** — QUANDO VOAM AS CEGONHAS (Lietiát Juravli) — Drama russo (direção de Mikail Kalotósov) que mereceu a "Palma de Ouro" na XI Festival Internacional de Cannes. Nos principais papéis, Tatiana Gamoilava e Alexei Bafalov — Às 14,16, 18 — 20 e 22 horas. Impróprio até 10 anos. Terceira semana. Apresentação da Tabajara Filmes. Terceira semana.

Atualizações de programas poderão ser feitas pelo telefone: 23-3239, ou em nossa redação na Avenida Rio Branco, 25, sobreloja.

**VITÓRIA** — CONFIDÊNCIAS À MEIA-NOITE (Pillow Talk) — Comédia (americana) em cinemascópio e technicolor. Direção de Michael Gordon. Rock Hudson e Doris Day nos principais papéis — às 14, 16, 18, 20 e 22 horas. Impróprio até 14 anos. Apresentação da Universal International. Terceira semana.

**SÃO LUIS** — MARCHA HERÓICA — (The Herre Saldiers) Aventures (em Technicolor) dirigido por John Ford com John Wayne e William Holden. As 13,15, 15,30, 17,45, 20 e 22,15 horas. Impróprio até 10 anos. Reapresentação da United Artists.

**PATHÉ, RIVIERA, PARA TODOS, MAUÁ, STO. E CAIÇARA** — AÍ VEM OS CADETES — Comédia Nacional (em Technicolor) dirigida por Luís de Barros com Adriano Reis, Lilian Fernandes, Agildo Ribeiro e, Odilon Azevedo. Horários diversos. Censura livre. Apresentação da Satélite Filmes.

**AZTECA, GUARACI, ROSARIO E ORIENTE** — O LADRÃO DE BAGDAD. (The Thief of Bagdad) — Aventuras (em Technicolor) produzido por Alexander Korda. Com Sabu. Horários diversos. Impróprio até 10 anos. Re-apresentação da British Filmes.

**ODEON, SÃO JOSÉ, ALASCA E AMÉRICA** — O COWBOY E A GRÃFINA — (The Cowboy and The Girl) — Comédia (americana) com John Wayne. Direção de William Fighter. Às 13,30, 15,15, 17, 18,45, 20,30 e 22,15 horas. Censura livre. Apresentação da Unida Filmes.

**IDEAL E BRAS DE PINA** — O CAMINHO DO INFERNO — (Hell Band) Policial (americano) dirigido por William Hale Jr., com John Russell e June Blair. Horários diversos. Impróprio até 18 anos. Apresentação da United Artists.

**METRO PASSEIO, METRO COPACABANA, METRO TIJUCA, PAX, RICAMAR, PALACIO-HIGIENOPOLIS, BRASÍLIA e SÃO BENTO** (Niterói) — O PRISIONEIRO DE ZENDA (The Prisoner of Zenda) — Aventuras (americano) em cinemascópio e Technicolor — Direção de Richard Thorpe — Com Stewart Granger, Deborch Perr e James Mason. As 12 (sòmente no Metro Passeio) 14, 16, 18, se e 22 horas. Impróprio até 10 anos. Apresentação da MGM.

**ART-PALACIO COPACABANA, ART-PALACIO TIJUCA, ART-PALACIO MEIER** — MARIA DA PRAIA — Nacional dirigido por Paulo Vanderlei com Dinah Mezzano, Dasy Reis e Marli Sorel. Às 14, 15,40, 17,20, 19, 20,40 e 22,20. Apresentação da Art Films.

**REX, MIRAMAR, PRESIDENTE, COLISEU, BOTAFOGO E AVENIDA** — Quanto mais Quente Melhor — Comédia com Marilyn Monroe Jack Lemmon e Tony Curtis. Às 13,15, 15,30, 17,45, 20 e 22,15 horas. Impróprio até 14 anos. Re-apresentação da United Artists.

**RIAN e CARIOCA** — A VOLTA AO MUNDO EM 80 DIAS (Around The Wald in 80 days) — Produção de Michael Todd com Cantinflas, e grande elenco. Às 14, 17,20 e 20,40 horas. Censura livre. Re-apresentação da United Artists.

**ÓPERA** — OS DEZ MANDAMENTOS (The ten Commandments) Drama bíblico (americano) dirigido por Cecil B de Mille com Charlton Heston, Yul Brinner, Ann Baxter, Edward G. Robinson e Yvonne de Carlo — às 15 e 20,30 horas. Às quintas, sábados, domingos e feriados sessões também às 9,30 horas. Apresentação da Paramount. Décima-sexta semana.

**ALVORADA** (Cinema de Arte) — SORRISOS DE UMA NOITE DE AMOR (Sommarnattan Leenda) — Comédia (sueca) dirigida por Ingmar Bergman com Gunnar Bjonstrand, Eva Dahlbeck e Jari Julle — às 16,30, 19 e 21,30 horas. Sábados e domingos sessão também às 14 horas. Impróprio até 14 anos.

**PALACIO, ROXY, ESKYE TIJUCA e IMPERATOR** — SETE LADRÕES (Seven Thieves) — Policial (americano) dirigido por Henry Hathway com Edward G. Robison, Joan Collins, Rod Steiger e Eli Wallach — às 14,16, 18,20 e 22 horas. Impróprio até 14 anos. Apresentação da Fox.

**ROSARIO, OLINDA, PENHA, STA. CECILIA, JUSSARA e STA. HELENA** — AS MIL E UMA NOITES (Las Mil e Uma Noches) — Aventuras (mexicano e em Technicolor) baseadas em contos orientais. Horários variados. Censura livre. Apresentação da Pelmex.

**IMPÉRIO, COPACABANA, TIJUCA, MOÇA BONITA, FLORIANO, MARACANÃ e EDEN** (Niterói) — AMORES CLANDESTINOS — (A Sumair Place) — Drama passional (americano) com Richard Eqan e Dorothy McGuire. Direção de Delmer Daves. As 14 — 16,30 — 19 e 21,30 horas. Impróprio até 16 anos. Apresentação da Warner Bros. Segunda semana.

**CARUSO (Copacabana), SÃO PEDRO MEIER** — A JUSTIÇA E CARYL CHESSMAN — (Justice and Cary Chessman) — Documentário sôbre famoso criminoso americano. Horários diversos Censura livre. Apresentação da Imperial. No Plaza, sessões sòmente às 10, 11,20 e 12,40 horas e, no Olinda, às 12 e 13 horas.

**Cinemateca do Museu de Arte Moderna** — Festival da França Filmes. Mudanças diárias — Les 400 coups; Les Cousiurs; Archimede, Le Clochard; Les Dragueus; Normandia — Iviemen; Hiroshima, mon Amour e, finalmente, Diebruecke.

**FLORIDA e ASTORIA** — CRIME DEPOIS DAS AULAS (Verbrechen nach Schulschluss) — Policial alemão (direção de Alfred Verher) com Peter Van Eyck. Às 14, 16, 18, 20 e 22 horas. Impróprio até 18 anos. Apresentação da Conder Filmes.

**LEBLON** — UM FIO DE ESPERANÇA (The High and the Mighty) — Drama (americano em Technicolor) com John Wayne, Claire Trevar e Laraine Day — Direção de William Welloran — Às 13,20 — 16 — 18,40 e 22,20 horas. Impróprio até 10 anos. Re-apresentação da Warner Bros.

# HYPÉRIO ABSOLUTO NO "16 DE JULHO"

## Montarias oficiais para quinta-feira

RIO —

**O programa de amanhã, com as montarias oficiais, está assim constituído:**

RIO —

1.° páreo — às 13,20 horas — 1.400 metros — Cr$ 80.000,00.

| | | Ks. |
|---|---|---|
| 1—1 | Bela Tamar, A. Bolino .. | 56 |
| 2 | Femme, G. Almeida .... | 56 |
| 2—3 | Colúmbia, G. Queiroz .. | 56 |
| 4 | Loiô, J. A. Silva ...... | 56 |
| 3—5 | Gavette, C. Dias ........ | 56 |
| " | Nova Bossa, A. Reis .... | 54 |
| 6 | Miralua, A. Cardoso .... | 56 |
| 4—7 | Fortunata, M. Silva .... | 56 |
| 8 | Octavia, J. Julião ........ | 56 |
| 9 | Samos, A. Ricardo ...... | 56 |

2.° páreo — às 13,50 horas — 1.200 metros — Cr$ 100.000,00.

| | | Ks |
|---|---|---|
| 1—1 | Vingança, M. Silva ..... | 56 |
| 2 | Zorra, A. Hodecker ... | 56 |
| 3 | Gay Love, J. Corrêa .... | 56 |
| 2—4 | Pin-Up, J. Ramos ...... | 56 |
| 5 | V. Alegre, D. Moreira .. | 56 |
| 6 | Damara, A. M. Caminha | 56 |
| 7 | Brisamar, L. Vaz ...... | 56 |
| 3—8 | Zanga, J. Marinho ...... | 56 |
| 9 | Gaeta, J. Carlindo ...... | 56 |
| 10 | Myrica, A. Barroso .... | 56 |
| 11 | Icangá, A. Nahid ...... | 56 |
| 4-12 | Zumbaia, A. Ricardo .... | 56 |
| 13 | Veleta, A. Bolino ...... | 56 |
| 14 | Marguerite, W. Andrade . | 56 |
| " | Mila, H. Cunha ........ | 56 |

3.° páreo — às 14,20 horas — 1.400 metros — Cr$ 80.000,00.

| | | Ks. |
|---|---|---|
| 1—1 | Orwell, J. Ramos ...... | 56 |
| 2 | Olimpo, D. Moreno ...... | 56 |
| 3 | Cardo, I. Souza .......... | 56 |
| 2—4 | Kaiser, R. Penido ...... | 56 |
| 5 | Kalambur, F. Conceição . | 56 |
| 6 | R. Mississipe, A. G. Silva | 56 |
| 3—7 | F. Cancan, L. Santos .. | 56 |
| 8 | Elsener, A. Barroso .... | 56 |
| 9 | Aval, A. Marçal ........ | 56 |
| 10 | Don Alex, J. Santos .... | 56 |
| 4-11 | Koh-I-Noor, M. Teixeira . | 56 |
| 12 | M. Songe, A. Ricardo .. | 56 |
| 13 | Cygnus, A. Reis ........ | 56 |
| 14 | Match, W. Andrade .... | 56 |

4.° páreo — às 14,50 horas — 1.300 metros — Cr$ 60.000,00.

| | | Ks. |
|---|---|---|
| 1—1 | Tampico, L. Rigoni .... | 56 |
| 2 | Tiger, A. Reis .......... | 52 |
| 3 | Troxeba, J. Portilho .... | 53 |
| 2—4 | Gurubú, A. Barroso .... | 52 |
| 5 | Baño, C. Dias .......... | 56 |
| 6 | Velite, P. Lima ........ | 54 |
| 3—7 | Entrerriano, G. Queiroz . | 51 |
| 8 | Isleros, A. Ricardo ...... | 52 |
| " | Malvinero, Não corre .. | 50 |
| 4—9 | Ciúme, J. Corrêa ........ | 56 |
| 10 | Cósmico, F. G. Silva .... | 52 |
| 11 | Bandolim, R. Penido .... | 56 |
| 12 | Folguedo, A. G. Silva .. | 56 |

5.° páreo — às 15,20 horas — 1.500 metros — Cr$ 80.000,00.

| | | Ks. |
|---|---|---|
| 1—1 | Dirigível, A. Marçal .... | 60 |
| 2 | Torié, A. G. Silva ...... | 56 |
| 2—3 | Numantino, W. Andrade . | 58 |
| 4 | Dórico, A. Bolino ...... | 54 |
| 3—5 | Xerxes, J. Corrêa ...... | 54 |
| 6 | Devoto, L. Santos ...... | 54 |
| 7 | Hervão, Não corre ...... | 56 |
| 4—8 | Comanche, L. Rigoni .. | 60 |
| 9 | Don Segundo, J. Portilho | 56 |
| " | Obediente, A. Portilho .. | 54 |

6.° páreo — às 15,50 horas — 1.500 metros — Cr$ 80.000,00 — (Betting).

| | | Ks |
|---|---|---|
| 1—1 | Wood Frost, A. Ricardo . | 58 |
| 2 | Versátil, J. Martins .... | 54 |
| 2—3 | Procurador, J. Ramos ... | 54 |
| " | Pelisco, A. Hodecker .. | 54 |
| 3—4 | Deboche, A. Bolino ..... | 60 |
| 5 | Canzoniere, P. Fontoura . | 54 |
| 6 | Zé Carlos, R. Urbina .. | 54 |
| 4—7 | Mar Cáspio, L. Rigoni .. | 58 |
| 8 | Haritain, J. Corrêa ...... | 54 |
| 9 | Mitsouko, N. S. Pereira . | 58 |

7.° páreo — às 16,25 horas — 1.200 metros — Cr$ 100.000,00 — (Betting).

| | | Ks |
|---|---|---|
| 1—1 | Ambar, A. Ricardo .... | 56 |
| 2 | M. Money, L. E. Castro . | 56 |
| 3 | F da Noite, A. Silva ... | 56 |
| 2—4 | Vison, M. Silva ........ | 56 |
| 5 | Kreizler, M. Teixeira .... | 56 |
| 6 | Betsygarden, C. R. Carv. | 56 |
| 7 | Farouche, F. Irigoyen .. | 56 |
| 3—8 | Fair Jet, A. Bolino ..... | 56 |
| 9 | Ramazon, I. Souza ...... | 56 |
| 10 | Djohar, D. Moreno ...... | 56 |
| 11 | Ibotim, P. Lima ........ | 56 |
| 4-12 | Trio, D. P. Silva ........ | 56 |
| 13 | Wyoming, A. Portilho ... | 56 |
| 14 | Nino Bien, H. Lima .... | 56 |
| 15 | Pibe, J. Corrêa ........ | 56 |

8.° páreo — às 17,00 horas — 1.300 metros — Cr$ 60.000,00 — (Betting).

| | | Ks. |
|---|---|---|
| 1—1 | Vicio, A. Barroso ...... | 50 |
| 2 | Ururáu, C. Paranhos .... | 52 |
| 3 | Mister Joe, J. Santos .... | 52 |
| 2—4 | Nook, A. Ricardo ...... | 54 |
| 5 | Avilar, J. Corrêa ...... | 52 |
| 6 | Chileno, J. Carlindo .... | 60 |
| 3—7 | Liberal, J. Ramos ...... | 58 |
| " | Saravando, A. G. Silva .. | 52 |
| 8 | Autêntico, L. Rigoni ... | 58 |
| 4—9 | Piano, C. Morgado ..... | 54 |
| 10 | Kirwan, G. Almeida .... | 56 |
| 11 | Balonês, Não corre .... | 52 |
| 12 | Nilgai, G. Queiroz ...... | 50 |

### XAVIER (J. SALFATE) PRIMEIRO GANHADOR

A prova acima, que será disputada domingo, lembra a data da primeira reunião havida para a instalação do Jóquei Clube Fluminense, que foi realizada em 16 de julho de 1868. E em 1887, a 13 de novembro, foi efetuado o primeiro grande prêmio "16 de Julho", em 2.000 metros e dotação de Cr$ 3.000,00, ganhando o cavalo Rabelais, sob a direção de Francisco Luis, um eximio pilôto naquela época. Alias ao citado profissional cabe o recorde de vitórias nessa competição, pois dirigiu mais, Rapido, Suavila, Teresópolis, Saint Sylvain e Voltaire, sendo que consecutivamente com os quatro primeiros. Na história do "16 de Julho" houve duas desclassificações, a primeira em 1897 quando Morion's Pride chegou com falta de pêso e a outra bem mais tarde, em 1924, tendo pelo mesmo motivo Visigodo que chegara 2º para Ousada passado para último. Houve um empate, já na Gávea, em 1935, entre Bramador e Sargento, ficando Tapajós em 3º. No Hipódromo Brasileiro, o melhor tempo para os 2.400 metros, pertence a Lohengrin que montado por Francisco Irigoyen marcou 145"1/5 e o pior foi de Sancy que fêz 157".

## Orwell desceu 700 metros em 46" 2/5

RIO —

**Em pista de areia pesada realizaram-se, na manhã de ontem, os apronto dos parelheiros que se acham inscritos para a corrida de amanhã na Gávea.**

O cavalo Orwell, sob a direção do jóquei Jorge Ramos, fêz uma das melhores "partidas" ao descer os 700 metros em 46"2/5, com boa desenvoltura.

**APRONTOS**

1.° Páreo:
Bela Tamar, A. Bolino — 600 em 38"2/5
Miralua, A. Cardoso — 600 .... em 3[illegible]".

2.° Páreo:
Vingança, M. Silva — 600 .... em 40".
Gay Love, J. Corrêa — 360 .. em 24".
Pin-Up, J. Ramos — 360 .... em 24".
Gaeta, J. Carlindo — 360 .... em 24".

3.° Páreo:
Orwell, J. Ramos — 700 em 46"2/5.
Olimpo, D. Moreno — 600 em 39"3/5.
Cardo, I. Sousa — 600 em 42".
Kaiser, R. Penido — 600 .... em 41".
Kalambur, F. Conceição — 600 em 37"3/5.
Master Songe, A. Ricardo — 600 em 40".
Cygnus, A. Reis — 600 em .. 40"3/5.

4.° Páreo:
Tampico, L. Rigoni — 700 .... em 46".
Tiger, A. Reis — 600 em 38" — reta oposta.
Entrerriano, G. Queirós — 600 em 35"3/5 — reta oposta.
Ciúme, J. Corrêa — 360 em .. 23"2/5.

5.° Páreo:
Comanche, L. Rigoni — 600 .. em 40".
Don Secundo, W. Andrade — 700 em 46"2/5.
Obediente, A. Portilho — 700 em 46"2/5.

6.° Páreo:
Pelisco, A. Hodecker — 600 .. em 41".
Deboche, A. Bolino — 360 em 24" (duas partidas).
Mitsouko, N. S. Pereira — 600 em 39"3/5.

7.° Páreo:
Visco, M. Silva — 600 em 40".
Farouche, F. Irigoyen — 500 em 31"3/5 — reta oposta.
Ramazon, I. Sousa — 600 .... em 40".
Djohar, D. Moreno — 600 em 39"2/5.
Wyoming, A. Portilho — 700 em 47".

8.° Páreo:
Mister Joe, J. Santos — 600 .. em 39".
Nook, A. Ricardo — 700 .... em 46".
Avilar, J. Corrêa — 700 em .. 46"1/5.
Liberal, J. Ramos — 800 .... em 56".
Kirvan, G. Almeida — 360 em 23"2/5.

### CONGRESSO: REUMATOLOGIA

Sábado próximo, três páreos do programa das corridas do Hipódromo da Gávea terão as denominações seguintes: III Congresso Brasileiro de Reumatologia, Sociedade Brasileira de Reumatologia e Sociedade de Reumatologia do Rio de Janeiro. O Jóquei Clube Brasileiro manifesta, assim, seu aprêço a esses cientistas que estarão nessa oportunidade reunidos em importante conclave.

## O filho de Amphis é a fôrça do páreo

RIO —

**Destinado a animais de qualquer país, de quatro anos, o Grande Prêmio "Dezesseis de Julho" é a atração máxima da reunião de domingo próximo na Gávea.**

Apenas quatro animais tiveram as suas respectivas inscrições confirmadas. São êles Hypério, Dix, Volúvel e Zangado.

**EXERCÍCIOS**

Hypério, sob a direção de Manoel Bezerra da Silva, abordou a distância do páreo trazendo para os relógios a marca de .. 163"3/5, bem. Seu tempo poderia ter sido bem melhor caso tivesse sido mais solicitado por seu pilôto. Por outro lado o estado precário da pista de areia concorreu para que os tempos anotados, de um modo geral, fôssem incomuns — de tão ruins. Volúvel, com João Carlindo, baixou para 157"2/5, uma vez que foi mais apurado em seu galope do que o filho de Amphis. Volúvel ostenta boa forma, mas na realidade pouco deverá pretender no páreo, que está à mercê do favorito Hypério.

Dix e Zangado vão ao páreo com possibilidades discretas, mormente o pupilo de Geraldo Morgado. Dix, porém, caso pegue uma grama leve poderá ameaçar o valente filho de Amphis, uma vez que sua superioridade sôbre Volúvel e Zangado é notória.

## Resultados de ontem: hipódromo de Campos

[illegible] —

[illegible]

1.° [illegible] — [illegible] metros

[illegible]

2.° Páreo — 1.[illegible] metros

[illegible]

Vencedor: Cr$ [illegible]; dupla: Cr$ [illegible]; placês: Cr$ [illegible] e Cr$ 14,00.

3.° Páreo — 1.000 metros

1.° VAL
2.° [illegible]

Vencedor: Cr$ [illegible]; dupla: Cr$ 41,00; placês: Cr$ 18,00 e Cr$ 20,00.

4.° Páreo — 1.300 metros

1.° QUADRIMOTOR
2.° GEREMON

Vencedor: Cr$ 24,00; dupla: Cr$ [illegible]

[illegible]

5.° Páreo — 1.[illegible] metros

[illegible]

Vencedor: Cr$ [illegible]; dupla: Cr$ [illegible]; placês: Cr$ [illegible] e Cr$ [illegible].

6.° Páreo — 1.[illegible] metros

[illegible]

Vencedor: Cr$ [illegible]; dupla: Cr$ [illegible]; placês: Cr$ [illegible] e Cr$ [illegible],00.

7.° Páreo — 1.000 metros

1.° [illegible]
2.° BALCÂNICA

Vencedor: Cr$ [illegible]; dupla: Cr$ 72,00; placês: Cr$ 37,00 e Cr$ 204,00.

Movimento de apostas: Cr$ 1.866.050,00. Pista de areia leve.


**JOCKEY CLUB BRASILEIRO**

A DIRETORIA comunica aos atuais portadores de convites para freqüentar a tribuna social, que a validade dêsses convites terminará no próximo dia 17 de julho.



**CONCURSOS ACUMULADOS**

**Cr$ 045.909,00 — Cr$ 292.300,00**

Estão acumulados: para a reunião de amanhã, quinta-feira, dia 14, o Concurso de 7 (sete) pontos, na importância de Cr$ 045.900,00 e para a reunião de domingo, dia 17, o Concurso de 7 (sete) pontos, na importância de Cr$ 292.300,00.

As apostas, além do Hipódromo, podem ser feitas nas dependências da Rua do Carmo ns. 57-59 (Centro); na Estrada do Portela n.° 43 (Madureira) e na Avenida N. S. de Copacabana n.° 195 (Copacabana).



**LICEU IMPÉRIO**

ENSINA-SE CORTE E COSTURA
CONFECÇÃO DE CINTOS PLISSADOS
ACEITAM-SE ENCOMENDAS DE MOLDES
Largo de São Francisco, 26 - 12.° and. - Grupo 1220
Ed. Patriarca — Tel. 43-4284
das 15 às 17 horas



**GRANDE HOTEL ESTORIL**

LIDERANDO OS HOTEIS DO E E SANTO
VITÓRIA — E E. SANTO
O maior, o mais luxuoso e o mais moderno Hotel do Estado
End. tel.: — ESTORIL — Tel.: 2-217


## Kirwan estréia num páreo à sua feição

RIO —

**Deverá estrear no último páreo da reunião de amanhã, na Gávea, com elevadas possibilidades de vitória, o cavalo Kirwan — por Solar Glen e Ebloni.**

Mais dezesseis parelheiros "debutarão" nas três reuniões desta semana e a relação fornecida pelo Stud Book Brasileiro segue abaixo.

**ESTREANTES**

Estes são os parelheiros estreantes na Gávea:

**QUINTA-FEIRA**

DAMARA — Feminino, castanho, Paraná, nascido em 19-10-56, por Trois Etoiles em Doutrina, de criação do sr. Odair Betega e propriedade do Stud Humaitá. Treinador: L. Pignatari.

KREIZLER — Masculino, alazão tostado, São Paulo, nascido em 4-7-56, por Pewter Platter em Hinny, de criação do Haras Bocaina e propriedade do sr. Raymond Naufal. Treinador: A. P. da Silva.

BETSYGARDEN — Masculino, tordilho, S. Paulo, nascido em .. 24.9.59, por Diable Gris em Hurfanga, de criação do Haras Jaberave e propriedade do Stud Betsygarden. Treinador: Anápio Wolff.

TRIO — Masculino, castanho claro, São Paulo, nascido em .. 6-10-56, por Jahú em Manguapa, de criação e propriedade do sr. Vespasiano J. Franco Filho. Treinador: Carlos Tôrres.

GAVOTTE — Feminino, castanho escuro, São Paulo, nascido em 13-7.55, por Violoncelle em La Indiana, de criação do Haras S. Bernardo S. A. e propriedade do sr. José de Morais Coelho. Treinador: Valdemar Ferreira.

KIRWAN — Masculino, alazão, São Paulo, nascido em .... 23-7-54, por Solar Glen em Ebloni, de criação do Haras Patente e propriedade do Stud Aladim. Treinador: Osvaldo Fernandes.

**SÁBADO E DOMINGO**

FOXTAIL — Masculino, castanho, São Paulo, nascido em .... 27-7-57, por Peter Platter em Tumuc Humac, criação do Haras S. Luis e propriedade do Stud Três Brotinhos. Treinador: R. Silva.

ZETA — Masculino, castanho escuro, São Paulo, nascido em .. 28-8-56, por Legend of France em Talia, criação do sr. A. J. Peixoto de Castro Jr. e propriedade do Stud Rojão. Treinador: Cosme Morgado.

MENDEL — Masculino, castanho claro, São Paulo, nascido em 3-10-56, por Brumazon em Rembha, criação do Haras Alente e propriedade do Stud Mendanha. Treinador: Cosme Morgado.

JÁ VEM! — Masculino, castanho, R. G. do Sul, nascido em 30-9.57 por Miragalo em Maniqueira, criação da Diret. Rem. Vet. do Exército e propriedade do sr. Hélio Batista de Paula. Treinador: Estêvão Pereira Fº.

QUILT — Masculino, castanho zaino, São Paulo, nascido em .. 9-12-57, por Normanton em Icy Rock, criação do Haras Santa Anita e propriedade do Stud Rocha Faria. Treinador: Jorge Morgado.

TETÉ (ex-Quenda) — Feminino, castanho, São Paulo, nascida em 23.7-57, por Erebus em Inhoaíba, criação do Haras Santa Anita e propriedade do sr. Luís Machado Mendes. Treinador: Mário Mendes.

FUNNY KING — Masculino, castanho escuro, São Paulo, nascido em 3-7-57, por Fairy King em Gargalhada, criação do sr. Milton Euvaldo Lodi e propriedade do Stud Mendanha. Treinador: Cosme Morgado.

CAPIXABA — Masculino, castanho escuro, Espírito Santo, nascido em 3-9.57, por Gloxinia em Reverência, criação do Haras São Félix e propriedade do mesmo. Treinador: Wilson T. Sousa.

ARCA — Feminino, castanho, São Paulo, nascida em 22-7-57, por Sayani em Ranis, criação de d. Zélia G. Peixoto de Castro e propriedade do Stud Vale da Boa Esperança. Treinador: Miguel Gil.

CURIOSO — Masculino, castanho, Paraná, nascido em .... 26-10-57, por Ravel em Curragh, criação dos srs. Nélson e Roberto Seabra e propriedade do Stud Seabra. Treinador: A. Larrandart.

XALERA — Feminino, alazão, São Paulo, nascida em 6.11-56, por Quirinal em Manacá, criação do sr. Roberto Alves de Almeida e propriedade do Stud Rojão. Treinador: Cosme Morgado.


**Dr. Domingos de Barros Ramos**

DOENÇAS DO APARELHO GENITO URINARIO
Avenida Rio Branco 108 — 4.° andar — sala 401 — Telefone: 42.9385 — Das 12 às 17, diàriamente



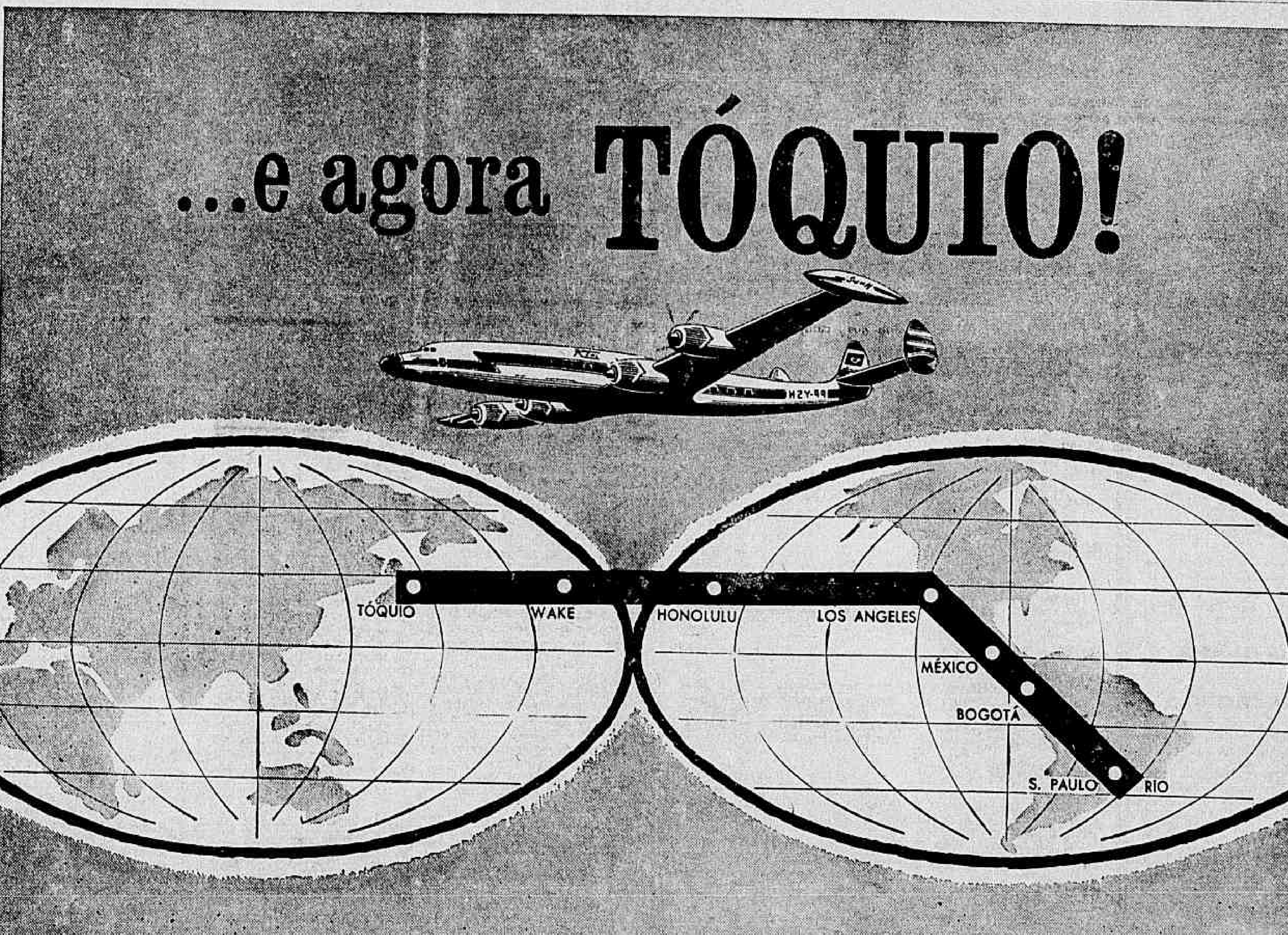


**mais uma realização da sua REAL**

É o outro lado do Mundo, mas chegam lá as asas da sua Real. O Japão agora é ali: Bogotá, México, Los Angeles, Honolulu, Wake e... depois Tóquio, no único vôo direto do Brasil ao Extremo Oriente! São novas perspectivas que se abrem para o turismo... são novas facilidades para os comerciantes e industriais dos dois grandes países, hoje estreitamente ligados por interêsses comuns. Voe ao Japão pela Real. E você terá o máximo em confôrto e serviço!

**Consulte o seu agente de viagens ou a**

REAL AEROVIAS BRASILIA

JMM 37.438

# Sem jogar tudo Brasil venceu fàcilmente Argentina por 5x1

CAMINHO DA GOLEADA

O goleiro Roma foi traído pelo toque da bola em Navarro e Pelé, subindo entre vários defensores argentinos (como mostram estas fotografias de Alberto Ferreira), cabeceou para marcar o segundo gol, aproveitando a rebatida do goleiro portenho

## Pelé saiu porque era dono do jôgo

RIO —

**Mesmo não jogando tudo e sem que seus atacantes houvessem tido a preocupação de golear, o selecionado brasileiro venceu fàcilmente a Argentina por 5x1, no jôgo de ontem, à noite, no estádio do Maracanã, em disputa da Taça Atlântica.**

A renda atingiu a Cr$ 6.126.960,00 (57.850 pessoas) e o juiz Juan Armenthal, que foi auxiliado por Eunápio de Queiroz e Gama Malcher, teve atuação regular, agindo certo na marcação do pênalte e na expulsão de Varacka. Seu êrro foi não coibir de início o jôgo violento.

### SORTE

O time brasileiro não começou bem, apesar da facilidade com que os seus atacantes penetravam na defesa argentina. Com dois minutos de jôgo o ponteiro esquerdo Pepe entrou pela esquerda como quis e chutou da entrada da área na trave, cabeceando Pelé na recarga no mesmo lugar. A aparente falta de sorte, que parecia patenteada nestes dois lances, esmoreceu um pouco os brasileiros. Disto se aproveitaram os argentinos para controlarem as ações durante cinco ou seis minutos, durante os quais marcaram o primeiro gol do jôgo.

Aos poucos o quadro brasileiro começou a recuperar-se e foi dominando o jôgo, de tal forma que os seus goals eram inevitáveis. A partir do oitavo minuto os argentinos perderam quase todos os lances do centro do campo, o que sobrecarregou muito a defesa argentina, onde Navarro, vendo-se constantemente envolvido pelas tabelinhas entre Pelé e Coutinho, começou a abusar do jôgo violento, sob os olhares complacentes do juiz uruguaio.

### DELÉM

Apesar disto o ataque brasileiro continuou a penetrar fàcilmente na débil defesa argentina e se não fôsse Coutinho — que pela primeira vez jogava pela seleção brasileira no Maracanã — ter perdido a calma em lances na área adversária o Brasil teria marcado cinco ou seis gols.

Vendo que a agressividade do ataque brasileiro estava principalmente no entendimento existente entre Pelé e Coutinho o zagueiro Navarro decidiu alijar um dêles da partida, atingindo Coutinho por trás aos 28 minutos. Com a saída de Coutinho e a consequente entrada de Delém a linha atacante do Brasil ficou confusa, com o jogador vascaíno mostrando-se incapaz de acompanhar o diapasão de Pelé.

### CUSPARADA

No fim do primeiro tempo o centro-avante Pelé pegou uma bola na intermediária argentina e driblou como quis à Navarro, sendo calçado. No desenrolar do lance passou por Cardoso e perdeu-a para Simeone. Revoltado contra a violência com que procuravam marcá-lo, Pelé esperou que o juiz acompanhasse a jogada e deu uma cabeçada no nariz de Cardoso, que começou a sangrar.

O juiz, que não viu a jogada, nada fez. Navarro foi reclamar aos brados, mas quem se exaltou e chegou a tentar agredir o árbitro foi o médio esquerdo Varacka, até então uma figura inexpressiva. Armenthal o expulsou, com o que não se conformaram os argentinos que ameaçaram retirar-se de campo.

### SEGUNDO TEMPO

No segundo tempo o selecionado brasileiro entrou alterado, com Valdo no lugar de Pelé, cuja substituição fôra pedida pelo sr. João Havelange para evitar que os argentinos tentassem atingí-lo.

Esta substituição foi decisiva para a queda vertiginosa da produção do ataque brasileiro no segundo tempo. Em momento algum Valdo e Delém conseguiram penetrar com a facilidade de Coutinho e Pelé. A diferença técnica entre êstes e os que substituiram foi agravada pelo fato dos dois santistas atuarem em dupla, enquanto Delém, procurando demonstrar que tem méritos para ser jogador do selecionado brasileiro, insistia em jogadas individuais.

### GOL-AVERAGE

Apesar da disposição dos argentinos contra Pelé a permanência dêste no segundo tempo era necessária, porque se a Taça do Atlântico terminar empatada será decidido o título pelo critério do gôl-average, que não é o saldo, mas a média de gôls.

Retirando Pelé e depois Sabará para colocar Moacir, que é um homem de meia cancha, o treinador Vicente Feola facilitou a missão defensiva do time orientado por Guillermo Stabile, que no segundo tempo tentou diminuir a diferença, colocando dois homens nitidamente de ataque, como Carceo e Gonzalez.

### IMPRODUTIVO

O absoluto domínio territorial do Brasil no segundo tempo foi, de certa forma, improdutivo, quando era necessário que se fizesse o maior número de gôls possíveis. Os gôls do Brasil foram produtos de jogadas individuais, com Delém e Pepe aproveitando-se da superioridade numérica para penetrar livre e marcar.

Apesar de ter caído muito no segundo tempo o time brasileiro mostrou, mais uma vez, que está muito bem armado, principalmente no centro do campo, onde o duo palmeirense, Zequinha e Chinêsinho, firmou-se como o melhor. A capacidade defensiva é patenteada pelo fato de que o goleiro Gilmar não fêz nenhuma defesa no segundo tempo.

### ATUAÇÕES

Gilmar — nada fêz; Djalma Santos — dominou totalmente a Belen; Belini — bom no jôgo pelo alto e regular no rasteiro; Aldemar — marcador eficaz, mas sem muito trabalho; Nilton Santos — o Garrincha do lado de lá, driblando quantos queria; Sabará — excelente no miolo e penetrante quando escapulia pela ponta; Zequinha — senhor absoluto do centro do campo e tentando o gôl com perigo; Chinêsinho — perfeito; Coutinho — maravilhoso nas tabelinhas, mas falhando nos arremates; Pelé — enquanto estêve em campo foi o melhor; Pepe — chutou pouco, mas tôdas as vêzes com potência; Valdo — perdeu vários gôls e não entrosou com os companheiros; Delém — usou e abusou do individualismo, tendo feito um gôl de oportunismo, mas perdido outros; Moacir — não teve tempo para aparecer.

Na Argentina o goleiro Roma estêve regular, fazendo algumas boas defesas; Simeone — quase conteve Pepe; Navarro — excessivamente violento e sem qualidades técnicas; Varacka — o torcedor soube que êle estava jogando quando o juiz o expulsou; Sacchi, que o substituiu, foi igual; Guidi — lutou muito, tem qualidades, mas nada podia fazer; Rossi — o melhor jogador da Argentina; Boggio — nada fêz; Gonzalez — deu maior agressividade ao time; Menendez — foi um centro-avante sem méritos; Sosa — arisco e muito perigoso; Carceo — não teve tempo; Belén — enfrentou Djalma e pouco pôde fazer.

### SITUAÇÃO

Com êste resultado a situação da Taça Atlântico ficou assim: 1.º — Uruguai, 0 pp; 2.º — Brasil, Argentina e Paraguai, 4 pontos perdidos.

Para o Brasil vencer sem valer o critério do gôl-average é preciso que o Uruguai perca para o Paraguai e empate com a Argentina. Pelo critério do gôl-average é necessário uma derrota do Uruguai para a Argentina ou o Paraguai e que vença a outra partida por diferença diminuta.

### DETALHES — QUADROS

BRASIL — Gilmar; Djalma

(Conclui na 11a página)

## Bola Pra Frente

### Brasil perdeu na chuteira

RIO —

• **O médico Hilton Gosling está convencido de que a seleção do Brasil perdeu o jôgo nas chuteiras — inadequadas ao tipo de gramado.**

• **O roupeiro Assis conta que os uruguaios jogaram com travas que davam duas vêzes o comprimento das nossas.**

• **Pelé, um dos que mais escorregaram, jogou com chuteiras de travas removíveis, lançamento recente do sapateiro (hoje industrial) Agostino; mas, Pelé usou travas para campo apenas molhado e não enlameado como o do Centenário, sábado passado.**

• **O roupeiro Assis trocou, à última hora, as travas das chuteiras de Zèquinha pondo-as mais longas. Ainda assim, Zèquinha escorregou muito. Zèquinha, diga-se, é, segundo Assis, o jogador que usa travas mais curtas que conhece.**

• **Julinho jogou com um par de chuteiras de qualidade inferior (chuteiras de 200 cruzeiros, segundo palavras do próprio Agostinho, que as fabrica e vende). Como não tinha chuteiras, Julinho, antes de embarcar na correria para Montevidéu, telefonou ao Palmeiras, e pediu que lhe reservassem um par de chuteiras. Apanhou e usou, embora as travas fôssem impróprias para o campo do jôgo.**

* * *

Supondo que diante de tudo isso, a própria CBD possa chegar à conclusão de que foi aí, nas chuteiras de travas impróprias, que a seleção perdeu o jôgo de Montevidéu.

* * *

**A seleção deve ter, sempre, um homem cuidando tècnicamente as chuteiras dos jogadores. Infelizmente, nem todos são como Zózimo que tem as suas sempre bem travadas — e que as tem para qualquer campo. Nem todos são como Didi que só calça chuteiras sob medida e que, precisamente por essa consciência profissional, êle recusou 100 mil cruzeiros de uma fábrica alemã para jogar a partida final contra a Suécia com chuteiras "Adidas".**

ARMANDO NOGUEIRA

## Um caso

RIO —

Entrou, contrafeito, no quarto do hospital, seguido do companheiro e do fotógrafo do jornal. Tudo branco, menos o mulato deitado na cama, a perna envolvida em ataduras que a avolumavam escandalosamente. O mulato olhou-o algum tempo, antes que resolvesse quebrar o silêncio:

— Como vai? — saudou, o mais amistosamente possível.

Decidiu tornar breve a visita insuportável — só o tempo para a fotografia que o reabilitaria aos olhos da torcida. Não sentia pena nem remorso, mas vergonha de haver sido o causador do acidente que encerrara a carreira do rapaz, vergonha de se ver frente ao mulato, vergonha por sentir no rosto lívido do companheiro e no rosto profissional do fotógrafo o testemunho de sua culpa.

— Vim te dizer que não fiz de propósito — gaguejou — você não imagina como estou chateado.

O companheiro mexeu-se, incomodado, e o mulato quase sorriu:

— É, isso às vêzes acontece.

Estava afogueado, não aguentava a tensão provocada pelo fato de duas pessoas estarem a comentar, como acidental, na presença de outras, um fato que ambas e todos sabiam ter ocorrido por visível manifestação de vontade: no campo, sentindo que perderia a jogada para o mulato, e irritado com o castigo a que o vinham submetendo os adversários violentos, deixou a bola e visou o joelho do rapaz — com fôrça e decisão que explodiram num rugido, no perceber que tivera êxito: a perna do rapaz estava esfacelada, o mulato nunca mais calçaria uma chuteira. O "flash" despertou-o.

— Olha — apontou para o companheiro, cuja irritante presença o ajudava a aguentar a provação — eu e êle decidimos arranjar um amistoso entre os nossos clubes e a renda será tôda para você. Sei que isso não é consôlo, mas em todo caso vai te ajudar na montagem da oficina que você deseja e será uma garantia para quando você abandonar o futebol.

O mulato pensou em dizer que já abandonara o futebol, graças à sua contribuição, mas não disse; limitou-se, com a mesma expressão irônica, ao agradecimento formal:

— Obrigado.

Despediram-se, e nunca mais se viram.

Meses depois, apoiado em bengala, a perna definitivamente inválida, o mulato apareceu no clube, para saber quando seria o jôgo de benefício. Não quisera ir, mas a mulher insistira, preocupada com o futuro, o estudo dos filhos, e êle não lhe resistiu à pressão. Procurou o culpado: não estava. Encontrou o companheiro da visita e, encabulado, lembrou a promessa.

— Ah, eu tenho conversado aqui com os diretores, e êles disseram que não há dúvida, vamos mesmo fazer o jôgo, está apenas dependendo de uns detalhes que falta acertar. Faz o seguinte: volta semana que vem, que já teremos tudo resolvido.

Voltou na semana seguinte, e nas três imediatas. Em nenhuma conseguiu encontrar o culpado. Só o companheiro da visita. Um dia, leu nos jornais: o culpado fôra transferido para São Paulo, ganhara automóvel, milhões, casa, e o clube vendedor, com o dinheiro do passe, ia fazer muitas obras, de modo que estava todo mundo muito feliz.

O mulato procurou mais uma vez o companheiro da visita, que passou a palavra a um dirigente próximo:

— Ah, pois é, veja você: êsse negócio de seleção, o clube tem viajado, parece que por êstes dias não vai ser possível. Mas não perca a esperança. Vamos ver se fazemos êsse jôgo depois do campeonato. Um abraço.

O campeonato ainda nem começara, a despedida fôra tão sumária, ficava tudo de repente tão claro que o mulato resolveu desistir. Mas não podia confessá-lo à mulher. Saiu matutando, pegou o bonde, saltou perto de casa, a mulher o esperava à porta com a mesma ansiedade, a mesma esperança.

— Acabou-se, minha filha — êle disse, perturbado com a sua decepção — o homem lá disse que clube grande joga por título ou por dinheiro. Ninguém joga por perna quebrada.

EVANDRO

## Palmeiras e Santos estrearão domingo

SÃO PAULO —

O Palmeiras e o Santos — respectivamente, campeão e vice-campeão de São Paulo no ano passado — estrearão no campeonato paulista domingo próximo, enfrentando ambos equipes de menor expressão no certame estadual.

O Palmeiras jogará contra o América e o Santos contra o Ponte Preta, acreditando-se, por isso, que os dois clubes não lançarão seus "scratchmen" em campo, poupando Djalma Santos, Aldemar, Julinho e Chinêsinho, Zito Pelé, Coutinho e Pepe para compromissos mais sérios que terão pela frente nas rodadas seguintes.

## Monin treina na Gávea

RIO —

Os jogadores do Flamengo treinarão na tarde de hoje na Gávea, preparando-se para o torneio início de profissionais, no próximo domingo no estádio do Maracanã. O coletivo de hoje contará com a presença do zagueiro Monin, que será observado pelo treinador Fleitas Solich, para possível lançamento no torneio.

O sr. Radamés Latari, diretor de futebol do clube da Gávea, informou à reportagem do DC que o amistoso que o clube pretende fazer com o Cruzeiro de Belo Horizonte, no dia 24, está pràticamente assentado, faltando apenas, a confirmação dos dirigentes do clube mineiro.

## GUERRA FRIA ENTRE PALMEIRAS E CORINTIANS

SÃO PAULO —

Estourou uma espécie de "guerra fria" entre dirigentes do Corintians e do Palmeiras, em tôrno dos jogadores Julinho e Rafael, ambos sem contrato com seus clubes e sem ter ainda, reformado. Segundo voz corrente, o primeiro não reformou por estar sendo visado por próceres corintianos, enquanto se anuncia que os palmeirenses se dispõem a dar os 2 milhões de luvas e um bom ordenado mensal a Rafael. Entretanto, as notícias que circulam não foram confirmadas, esperando-se que nas próximas horas, tudo se esclareça. — (SP-DC).

## Genivaldo estréia amanhã

RIO —

Botafogo e América disputarão amanhã à noite, em General Severiano, uma partida amistosa que terá como atração a estréia de Genivaldo, o novo centro-avante alvinegro comprado ao São Cristóvão.

É possível também, mas não provável, que Garrincha volte a campo, restabelecido da contusão sofrida no jôgo Brasil x Chile, que o afastou dos jogos pela Taça do Atlântico.

### QUARENTINHA MELHORA

O meia Quarentinha, afastado dos campos desde a sua grave contusão no jôgo Sporting x Seleção Brasileira em Lisboa, a que se seguiu operação para extração dos meniscos, também está em franca recuperação, embora não seja sequer cogitada a sua presença amanhã. O Botafogo se limita a alimentar esperanças de que Quarentinha já esteja apto, senão para a primeira rodada do campeonato, pelo menos para a segunda ou terceira. Êle tem sido submetido pelo treinador Paulo Amaral a treinamento intensivo, com ginástica e barreira.

### AMOROSO NO BISTURI

Quanto a Amoroso, que está aguardando data para ser operado (menisco também) é possível que ainda esta semana baixe o hospital, para entregar-se à perícia do dr. Mário Jorge.

## CICLISTA INTERNACIONAL DOMINGO EM S. PAULO

SÃO PAULO —

A Federação Paulista de Ciclismo vai aproveitar a estada ainda nesta capital, dos ciclistas estrangeiros que vieram participar da prova "9 de Julho", para fazer realizar no próximo domingo, no principal velódromo bandeirante, uma importante competição em que participarão, além de pedalistas brasileiros, os de Portugal, Chile e Argentina. Um troféu será destinado ao vencedor, bem como medalhas, aos primeiros colocados. — (SP-DC).

## Assembléia vai discutir TV, preços e arbitragens

GRANDE FORMA

O goleiro Manga está em grande forma, conforme demonstrou no treino do Botafogo realizado ontem

RIO —

**A assembléia geral da Federação Carioca de Futebol estará reunida hoje para discutir um temário que, provàvelmente, provocará grande agitação: a) televisamento dos jogos do campeonato; b) aumento dos preços dos ingressos; c) normas para escolha de juízes e bandeirinhas.**

A reunião foi convocada pelo vice-presidente em exercício da presidência, sr. Ícaro França.

### TV NO FUTEBOL

Em relação à permissão para que os jogos do campeonato sejam transmitidos pela televisão, os clubes se dividem em três facções: 1) a que rejeita sistemàticamente a permissão; 2) a que permite a transmissão, mas com grande aumento da quota que cada estação deve pagar, e que atualmente é de Cr$ 120 mil; 3) a que é a favor da permissão nas condições vigentes.

Em relação aos preços dos ingressos, há pràticamente unanimidade: todos os clubes reconhecem a necessidade de serem elevados os preços do Maracanã, seguindo o exemplo do que foi feito no Pacaembu, onde, de Cr$ 30, os preços passaram para Cr$ 60. Aqui, os clubes desejam passar de Cr$ 34 para Cr$ 60, equiparando, assim, os preços do Maracanã aos que já cobram nos outros estádios da cidade.

Quanto à questão dos juízes, do que decidiram hoje os clubes dependerá a sorte do sr. Dario de Melo Pinto como diretor do Departamento de Árbitros. Isso porque o paredro rubronegro recusou-se a assumir o cargo enquanto a assembléia da FCF não examinasse os planos que elaborou para o exercício dessa função, e está decidido a só assumí-lo se os clubes aprovarem êsses planos.

## SÃO PAULO VOLTA A SE INTERESSAR POR VIANA

SÃO PAULO —

O São Paulo voltou a se interessar pelo concurso do zagueiro central Viana, que, como se sabe ficou de se apresentar ao Morumbí, porém resolveu pedir 300 mil cruzeiros de luvas, com o que não concordou o tricolor. Sabe-se, todavia, que o Vasco estaria disposto a dar 100 mil cruzeiros ao jogador, na venda de seu passe por 800 mil cruzeiros, enquanto que os sampaulinos dariam por sua vez, 200 mil de luvas e 25 mil mensais. Por outro lado, informa-se que dirigentes do São Paulo vão consultar o Vasco, sôbre a possibilidade da venda do passe de Paulinho. — (SP-DC).

## Bangu enfrenta Sporting

NOVA IORQUE —

O Bangu, do Rio de Janeiro, pôra em jôgo a sua invencibilidade no Torneio Internacional de Futebol, que está sendo disputado no estádio de Polo Grounds, nesta cidade, sábado próximo, quando enfrentará a equipe portuguesa do Sporting.

Depois de suas duas primeira e vitoriosas exibições no Torneio, graças às quais ficou ocupando a liderança absoluta, o Bangu está sendo encarado como favorito, sendo corrente a opinião de que nenhuma equipe apresente condições para privá-lo da conquista do título.

## Pagão venceu na lagoa

RIO —

Na regata realizada domingo na Lagoa Rodrigo de Freitas, saiu vencedor o barco Pagão, de Jorge Martins, seguido de Garôa, de Augusto Velk, Crocodilo, de Ivan Pimentel, Isca, de Erwin Eyler, Shark, de Murilo Habema, Bim, de José Carlos Lavrador e Morocha, de João Benedito de Paiva Meneses.

Os barcos Shark, Crocodilo e Morocha que, na saída, lideravam a disputa foram, pouco a pouco, perdendo essa dianteira e, quase no final, numa arrancada sensacional, Pagão alcançou a vitória num feito que empolgou a todos que assistiam à prova.

Afora os barcos citados acima por ordem de colocação participaram da corrida Bamba, Cacareco, Santista, Manicaca, Storm, Pateska, Spa e Açaí. Dêsse grupo Pateska desistiu, Spa quebrou o mastro e Açaí chegou bastante atrasado.

## Vasco embarca hoje

RIO —

A equipe de futebol do Vasco da Gama, com os seus "scratchmen", viajará hoje para o Nordeste, onde cumprirá uma curta excursão de semana e meia, regressando em seguida para a disputa do campeonato carioca.

Amanhã, o Conselho Deliberativo do Vasco vai se reunir, para examinar e votar os planos administrativos do presidente Alá Batista para a sua gestão, na direção dos negócios vascaínos.

## ARI JÓRIO ESTREARÁ NO SANTA CRUZ

RECIFE —

O arqueiro Ari Jório, ex-integrante do Canto do Rio, do Rio de Janeiro, aprovou inteiramente nos treinos experimentais a que foi submetido no Santa Cruz. Satisfeitos com a produção do arqueiro e suas inegáveis qualidades, demonstradas nos treinamentos, os dirigentes do clube do Arruda contrataram-no imediatamente e, já domingo vindouro, êle estará vestindo a jaqueta "coral" no "clássico" Santa Cruz x Náutico. A estréia de Ari Jório será uma das grandes atrações do "match", em que o Náutico irá defender a liderança. — (SP-DC).

O conhecido médico do Estado da Guanabara

DR. LUIZ GEORGE DE OLIVEIRA BELLO

APRESENTARÁ — HOJE — ÀS 21 HORAS, PELA ONDA DA

RÁDIO COPACABANA!

EMISSORA DO OTIMISMO

ZYP-20 — ondas médias — 680 klcs

ZYP-27 — ondas curtas — 4.975 klcs

Mais uma empolgante palestra no seu programa

FALANDO AOS DOENTES

Uma oferta gentil da UNEB (UNIÃO EDUCACIONISTA DO BRASIL), que visa suavizar a dor de todo ser humano que sofre

# Falhas da lei

RIO —

A Divisão de Polícia Técnica, Escola de Polícia, Instituto Félix Pacheco, Delegacia de Economia Popular, quatorze Distritos Policiais, Delegacia de Menores, três Comissariados e outros órgãos policiais instalados nos prédios ns. 45 e 55 da Rua da Relação estão sob ameaça de despejo pela falta de pagamento dos respectivos aluguéres.

É que o Tribunal de Contas da União vem, sistemàticamente, negando verba para pagamento das locações a pretexto de que, pela Lei n.º 3.752, de 14 de abril último, publicada no «Diário Oficial» de 19 do mesmo mês, a Polícia local deixou de ser federal passando a pertencer ao Estado da Guanabara para cuja órbita passou em face ao disposto no art. 3.º do referido diploma legal.

E isto porque o legislador apenas atribuiu à União o pagamento da remuneração do pessoal lotado nos serviços transferidos e os proventos da inatividade que vieram a ser concedidos aos mesmos servidores.

Por sua vez a referida Lei atribui à nova unidade federativa a obrigação de pagar a remuneração dos cargos isolados e de carreira cujo provimento seja posterior à transferência, os proventos da inatividade dos servidores nomeados pelo novo Estado e as diferenças devidas ao pessoal remunerado pela União, inclusive o inativo, correspondentes às majorações concedidas pela legislação estadual futura. De sorte que nem a União, nem tampouco o Estado da Guanabara, têm o dever de arcar com os encargos relativos a despesas com material, aluguéres, obras e congêneres.

Eis aí o defeito de uma Lei elaborada, aprovada e sancionada de afogadilho sem que os interessados tenham sido ouvidos a respeito e previstas tôdas as circunstâncias administrativas.

Êrro maior cometeram, porém, aquêles que estiveram à frente do organismo policial, do extinto Distrito Federal, durante os períodos discricionário e ditatorial, de 1930 a 1945, e não souberam ou não quiseram naqueles 15 anos, aproveitando as facilidades administrativas de então, libertar a Polícia da dependência de locações, construindo os prédios necessários ao seu funcionamento integral. Êstes os principais culpados pela situação que está atravessando o atual DESP.

O que acontecerá se a Justiça decretar o despejo daqueles órgãos policiais? Ou o Tribunal de Contas da União altera sua jurisprudência ou então uma lei subsidiária deverá ser imediatamente votada completando as deficiências da outra.

Na rua é que as autoridades policiais não podem exercitar suas obrigações.

*Tiocobaiba*

# Autópsia revelou que matador do ancião se suicidara mesmo

## Com isso, versão de crime foi esquecida

RIO —

**— O italiano Ilio Spogia, matador do ancião Paulo Koglin, realmente se suicidou, e não foi assassinado, tendo para isso disparado quatro tiros com a "Colt-45" — essa foi a conclusão a que chegou, na tarde de ontem, o médico-legista Mário Martins, após autopsiar o cadáver de Ilio, na presença do perito Thiers, do Instituto de Criminalística e das autoridades do 16.º Distrito.**

Face a essa conclusão, (pairavam dúvidas sôbre o encontro do cadáver de Ilio, em um despenhadeiro, na Rua Rocha Miranda, na Tijuca, próximo ao local onde matou o ancião), o delegado Mário César, do 16.º Distrito, encerrou o caso da morte do matador de Paulo Koglin, continuando, entretanto, com as investigações em tôrno da morte do ancião, cujos motivos ainda são ignorados.

### QUATRO BALAS

Com a chegada ao Instituto Médico Legal, do delegado Mário César, de seus comandados e do perito Thiers, o médico-legista Mário Rodrigues Martins determinou que o cadáver de Ilio fôsse retirado do necrotério e colocado numa das salas de autópsia.

Posteriormente, retalhou o corpo, deparando com os ferimentos em Ilio: três no hemitórax e um na cabeça, passando, então, a fazer um exame minucioso das partes atingidas pelos projéteis, que foram retirados em seguida e arrolados.

### COMO MORREU

Pela descrição feita pelo médico-legista, assim teria procedido Ilio ao se matar: primeiramente, êle acionou o gatilho da «Colt-45» duas vêzes seguidas contra o hemitórax, não tendo nenhum dos tiros atingido um de seus órgãos vitais, causando-lhe apenas ferimentos transfixiantes. Depois, vendo que sua primeira tentativa não surtira efeito, Ilio voltou a acionar o gatilho da arma, desta feita à altura dos rins, que foram atingidos, ficando esfacelados. Ilio morria, quando, utilizando-se de suas últimas fôrças, ainda disparou a «Colt-45» contra sua cabeça, estourando os miolos. A ausência de reações sanguíneas em seu crânio foi o que positivou tal levantamento.

### HORA DA MORTE

O que não foi possível ao médico-legista precisar foi a hora em que Ilio teria se matado, tendo, entretanto, o dr. Mário Martins esclarecido que deveria ter sido no máximo 40 horas antes do momento em que foi autopsiado.

Entretanto, o que irá positivar a hora da morte de Ilio serão alguns alimentos recolhidos em seu estômago, ainda não passados pelo processo de quimificação, que foram enviados a exame de laboratório.

Foi, também, constatado que a arma utilizada por Ilio para o seu suicídio, foi a mesma que êle usada para assassinar o ancião Paulo Koglin, e que foi arrecadada junto ao seu cadáver, no despenhadeiro da Rua Rocha Miranda.

Com a conclusão a que chegou o médico-legista, de comum acôrdo com o perito Thiers, do Instituto de Criminalística, as autoridades do 16.º Distrito aventaram inúmeras versões para o seu suicídio, pois êle nada deixou que esclarecesse o seu gesto.

A primeira, é a de que êle, arrependido por ter assassinado o ancião Paulo Koglin, tomado de fúria, tenha procurado na morte a pena para o seu crime, pois não desejaria assassinar o velho e sim a sua filha, a quem, possìvelmente, amasse; isto levando-se em conta que todos os seus movimentos o dão como um homem que amava a mulher do capitão Júlio de Andrade e que, ao se ver rejeitado, procurou se vingar, ficando totalmente transtornado.

A outra versão, a segunda existente, é a de que Ilio, tendo matado o ancião totalmente transtornado, por ter sido rejeitado em sua proposta de amor à filha de sua vítima, horas após o seu crime, tenha voltado à realidade dos fatos, ficando desesperado, o que o teria levado ao suicídio.

### MÊDO DA POLÍCIA

Por fim, ainda existe a hipótese de que Ilio tenha se matado para não se defrontar com as autoridades policiais, o que se explica: há meses, Ilio (em palestra com um amigo) dissera-lhe que, caso tivesse que enfrentar novamente a polícia, preferia se matar, pois "nem a morte era pior que a polícia carioca".

Sôbre essa versão, esclareceu o delegado Mário César que "é bem possível que seja a verdadeira, pois, como já constatou, Ilio já foi prêso várias vêzes, tendo sido alvo de muitas sevícias em algumas delas", o que o amedrontou, pois "foi torturado", como disse ao seu companheiro.

### INQUÉRITO PROSSEGUE

Por fim, esclareceu aquela autoridade à nossa reportagem, que encerrará o caso da morte de Ilio, continuando, entretanto, a investigar o assassinato do ancião. "Não que queira com isso achar outro criminoso, pois foi mesmo Ilio quem o matou, mas porque, com o suicídio do acusado, aumentou o mistério em tôrno da verdadeira razão que o teria levado à prática do crime, havendo as duas versões de vingança e a de questões passionais, sendo esta última a mais provável".

Disse ainda o delegado do 16.º Distrito que "prosseguirá nesses trabalhos, a fim de desvendar a verdadeira razão do torpe homicídio, a fim de que seja tudo devidamente solucionado, pois ainda está em jôgo a honra de uma senhora, o que o obriga a uma completa apuração dos antecedentes do crime. Ouvirei, agora, familiares da vítima e, quando terminar o inquérito, o remeterei à Justiça, que deverá decidir pelo seu arquivamento".

*A sra. Conceição Afonso dos Reis, mãe do menor Carlos Alberto, ao ter ciência de sua trágica morte, caiu em prantos (como se vê nêsse quadro de dor), ficando inconsolável*

# DPT tenta identificar quem matou o marginal

RIO —

**A Divisão de Polícia Técnica, representada pelo detective Alcir Alves Sousa, continua diligenciando em tôrno do assassinato do delinquente Getúlio Alves de Rosa, abatido a tiros na madrugada de anteontem, quando desembarcava de um trem, na Estação de Magalhães Bastos.**

Segundo o que foi apurado pelas autoridades, a vítima era pessoa de péssimos antecedentes, tendo mesmo sido envolvida na morte do contraventor conhecido pela alcunha de "Peixinho", sendo também fichado como ladrão e maconheiro — e que faz a polícia crer que tenha sido eliminado por vingança.

### TOCAIA

Ao descer de um trem elétrico, prefixo US-18, na estação de Magalhães Bastos, Getúlio Alves Magalhães, conhecido também por "Getulinho", foi abatido com dois tiros disparados, não se sabe ainda de onde, que o mataram instantâneamente. A vítima, no momento do crime, estava acompanhada de seu irmão Luís Rosa, que ao ver Getúlio estendido no solo, teve uma crise de nervos que o obrigou a medicar-se no Hospital Rocha Faria. Getúlio foi atingido na nuca e no peito, tendo uma das balas saído pelo pescoço.

### CONFUSÃO

Como era natural, os disparos causaram grande confusão na Estação de Magalhães Bastos, onde se desenrolou o fato, o que dificultou as atividades dos policiais do 26.º Distrito Policial, que foram chamados ao local. Na ocasião, foram ouvidos Francisco Chagas Lima e Gladimir Tarciso de Sousa, funcionários daquela Estação, que informaram à polícia não terem visto o criminoso; "sòmente ouviram os tiros".

### TÉCNICA

O comissário Sílvio Ribeiro Ferreira, do 26.º D. P., que compareceu ao local, tendo em vista o mistério que envolve o caso, solicitou a colaboração da DPT, sendo o fato, através da mensagem n.º 711, entregue ao detective Acir Alves de Sousa.

Apesar das várias diligências iniciadas em várias localidades do bairro de Magalhães Bastos, a polícia ainda não possui qualquer pista que possa esclarecer o crime. As diligências prosseguem, porém ficou apurado que a vítima tinha péssimos antecedentes: "Getulinho", diversas vêzes foi fichado como ladrão (punguista de trens), e maconheiro, além de ter sido um dos implicados na morte do contraventor conhecido por "Peixinho".

## VACINAÇÃO NO DESP

RIO —

O Serviço de Assistência Social do DESP, dirigido pelo capitão Othon Carneiro, da Polícia Militar, em colaboração com a Campanha de Vacinação contra a Poliomielite, vem de instalar em seu ambulatório, na Polícia Central, um pôsto destinado a atender a todos os filhos de policiais e funcionários do Departamento Estadual de Segurança Pública. Serão vacinadas crianças de três meses a sete anos de idade. Os vacinados deverão estar com a saúde equilibrada, não sendo portadores de moléstias infecto-contagiosas. Horário para vacinação: 14 às 16 horas, exceto aos sábados.

# Trucidado o lavrador por seus familiares

BELO HORIZONTE —

**Um lavrador, em estado de embriaguêz, após violenta altercação com a espôsa e os dois filhos, foi trucidado pelos mesmos, a golpes de pau. O homicídio ocorreu na localidade denominada Engenho d'Água, município de Rio Acima.**

Os criminosos foram presos em flagrante. À localidade compareceram o legista e o auxiliar dêste, que se encarregaram da necrópsia. O laudo aponta como "causa mortis" fratura dos ossos do crânio e da face, com abundante perda de massa encefálica.

### CRIME

Segundo apurou a polícia, Pedro Luís Lopes, a vítima, de 48 anos, chegou em casa, como era seu hábito, alcoolizado e de mau-humor. Ameaçou espancar a netinha — o que provocou enérgica reação de seus filhos Maria Luísa, mãe da menina, e José Saltiel da Silva, de 25 anos.

Seguiu-se violenta discussão, de que participou também Teresa Maria de Jesus, mulher de Pedro Luís. Assumindo aspectos cada vez mais graves, a desinteligência degenerou em troca de bofetões. Então os filhos e a espôsa do lavrador, aliados, mataram o pai de família a cacetadas. (TSP-DC).

## ABSOLVIDO

RIO —

No 1 Tribunal do Júri, Roberto Cândido respondeu perante o Conselho de Setença, pela morte de Lucas Pinto, em 5 de maio de 1955, na Rua Visconde de Du Prat. Alinhando argumentos, com os quais pediu a condenação do criminoso, o promotor Fabiano de Barros Franco discursou durante 120 minutos, enquanto o advogado Homero Cardoso de Sá, sustentando a tese de legítima defesa, conseguiu a absolvição do seu cliente.

# Matou-se o soldado sem deixar motivos

RIO —

**Sem esclarecer os motivos de seu gesto, o soldado-motorista José Soares da Silva, de 19 anos, suicidou-se, na manhã de ontem, na garagem do Ministério da Guerra, enforcando-se com uma corda.**

O coronel Milton Luís Kluge, chefe de Polícia Militar, convocou a perícia do Exército, e ainda o perito Milton Timbaúba, do DESP e as autoridades do 11.º Distrito, tendo sido o corpo do soldado removido para o Instituto Médico Legal, logo após os trabalhos de praxe.

### MANIA DO SUICÍDIO

Segundo outros soldados, colegas de José Soares da Silva (de 19 anos, morador na Rua Olímpia, 551, na Tijuca), êle tinha verdadeira atração pela idéia de suicidar-se, não fazendo segrêdo de que, mais dia, menos dia — tentaria contra a vida.

José sentou praça sob o número 1-G-991-728, e servia no 1.º Grupo de Canhões Antiaério. Na manhã de ontem, êle entrou na garage do Ministério da Guerra, atou uma das extremidades da corda num vergalhão da caixa de água, e enforcou-se.

Por volta das 11.30 horas, seu corpo foi encontrado por outros servidores daquela repartição militar, Ronaldo Seixas Gomes, Francisco Xavier dos Santos e Celso Néri. Foi aberto inquérito.

## a programação de HOJE da RÁDIO NACIONAL

18,00 — O Mistério da Tôrre Vermelha.
18,25 — Aventuras do Anjo (A Grande Descoberta).
18,35 — Jerônimo o Herói do Sertão (A Herança Misteriosa).
19,00 — Isto é Brasil.
19,05 — Suplemento Musical.
19,15 — No Mundo da Bola.
19,30 — A Voz do Brasil.
20,00 — A Deusa dos Cabelos de Sol (novela).
20,25 — Repórter Esso.
20,30 — Calendário Kolynos.
20,35 — Melodias que todos cantam.
21,00 — Brasil Dia a Dia.
21,05 — Romance da Eternidade.
21,30 — Boletim de Brasília.
21,35 — Vamos morar no Assunto.
22,00 — Intervalo Musical.
22,05 — Repórter Esso.
22,10 — Teatro de Mistério.
23,00 — Boletim de Brasília.
23,05 — Antena Política.
00,01 — Música Dentro da Noite.
00,30 — Seresta Musical.
01,00 — Boletim de Notícias.
01,10 — Encerramento.

## VAI VOLTAR A SUBSEÇÃO DA ZONA SUL

RIO —

O Chefe de Polícia, atendendo aos bons resultados obtidos com o restabelecimento das subseções da Delegacia de Vigilância (na Zona Norte) e às solicitações dos moradores da Zona Sul, já determinou o estudo para imediata instalação da 5.ª Subseção de Vigilância, que deverá ter como sede a Delegacia do 4.º Distrito Policial, em Botafogo (Rua Bambina).

Assim, o coronel Jacques Júnior, Chefe de Polícia, mandou fornecer ao sr. Pereira da Costa, delegado de Vigilância e Capturas, os meios necessários a fazer funcionar o novo órgão policial.

## MATOU-SE O ÉBRIO

RIO —

Ébrio contumaz, Otávio Rosa, de 27 anos, matou-se, na tarde de ontem, em um terreno baldio na Estação de Santíssimo, enforcando-se. As autoridades do 28.º Distrito compareceram ao local e após as formalidades legais, providenciaram a remoção do corpo para o Instituto Médico Legal.

## ESTRANGULADA

LOS ANGELES —

Apareceu, estrangulada, no parque da Universidade desta cidade, a jovem **Nina Thoeren, de 19 anos, filha de um falecido ator cinematográfico. Raymon**do Clemmons, suspeito de outros assassinatos de mulheres em Los Angeles, foi apontado como estrangulador da jovem. — (FP-DC).

# Máquina de terraplenagem subiu à calçada e matou dois menores

RIO —

Uma máquina de terraplenagem da firma "Emprêsa Industrial de Construções Ltda.", subiu a calçada da Rua Piraquara, em frente ao 422, no Realengo, na tarde de ontem, matando os menores Carlos Alberto Reis e Jair Francisco de Almeida (ambos de quatro anos) e ainda atropelando a avó dêste último, Glória Conceição de Almeida, de 56 anos.

Populares que assistiram o tríplice atropelamento, afirmaram ao DC que o maquinista apostava corrida com o caminhão, ao ocorrer a tragédia. D. Glória está internada em estado de choque no Hospital Carlos Chagas, onde deu entrada com fratura de diversas costelas. O comissário Paulo de Barros, do 26.º Distrito Policial, registrou o fato.

### IAM PARA A PADARIA

Os dois meninos mortos na Rua Piraquara, em frente ao número 422, por volta das 16 horas de ontem — Jair, de quatro anos (filho de Joel Francisco de Almeida, morador na Rua Cristóvão de Barros, 361, Realengo) e Carlos Alberto, também de quatro anos (filho de Valdir Reis, morador na Rua Santo Inácio, 67, Realengo) — dirigiam-se para uma padaria próxima, conduzidos pela avó do primeiro, D. Glória Conceição de Almeida, de 56 anos. Iam comprar pão e os garotos esperavam saborear algum dôce.

Não podiam imaginar que um maquinista de terraplenagem — cuja identidade será conhecida hoje — acreditou que podia disputar corrida com um caminhão que passava em marcha moderada, e que, ao vê-se "desafiado", aceitou a "provocação".

E foram atropelados e morreram — enquanto uma senhora idosa recebia graves ferimentos — quando o maquinista perdeu o contrôle de seu veículo e subiu na calçada. Tiveram morte instantânea, e o autor do atropelamento fugiu, depois de parar o veículo.

Uma ambulância do Hospital Carlos Chagas recolheu D. Glória, que agora está internada em estado de choque. As autoridades do 26.º Distrito Policial estiveram no local e estão em diligências para localizar os dois motoristas, cuja apresentação, por outro lado, é aguardada.

## MORRERAM 4 AO CAPOTAR O CAMINHÃO

O delegado de polícia de Minas Novas comunicou ao secretário de Segurança que um caminhão transportando romeiros capotou na localidade de Buriti, distante 120 quilômetros de Minas Novas, após violenta derrapagem. Quatro pessoas morreram.

Acrescenta que o local do acidente apresentava aspecto desolador, quando as autoridades ali chegaram. Além dos quatro mortos, dezenas de pessoas feridas jaziam no chão ou dentro do veículo, gemendo e pedindo socorro, aos gritos — sem que pudessem ser atendidas.

### GRAVE

Após receberem os primeiros socorros, os sobreviventes, bem como os mortos, foram transportados para a localidade de Berilo, onde estão sendo medicados. Alguns dêles, entretanto, se encontram em estado tão grave que se espera o seu desenlace (TSP-DC).

## ATROPELADO

RIO —

O operário José Oliveira Dantas, na noite de ontem, ao atravessar a Avenida Brasil, na altura da ponte da Ilha do Governador, foi colhido por um automóvel não identificado. A vítima, em estado desesperador, foi internada no Hospital Getúlio Vargas. A polícia do 19.º Distrito registrou o fato.

# Avião norte-americano caiu ao solo com 27 passageiros

QUITO —

O avião da Missão Aérea Norte-Americana, desaparecido ontem, entre Bogotá e Quito, com 27 pessoas a bordo, foi localizado hoje às 7,15 horas, destroçado, no monte Pichincha, a 3.500 metros acima do nível do mar, perto do lugar onde começam as neves eternas. Não havia sinais de vida.

O Pichincha está a dez minutos de vôo de Quito. Assim que foi conhecida a notícia do encontro do aparelho norte-americano, as autoridades enviaram patrulhas terrestres para o local. Os ocupantes do avião, um C-47, eram, em sua maioria, funcionários dos Estados Unidos.

### DESCOBERTA

O primeiro pilôto aéreo a descobrir os restos do avião foi o coronel José Banderas. Logo confirmaram o achado da Fôrça Aérea Equatoriana, outros aparelhos, tanto da Fôrça Aérea dos Estados Unidos como do Instituto Geodésico.

Está confirmada a informação, dada pela France-Presse, de que no C-47 sinistrado viajavam o sr. Jaime Bueses, ministro-conselheiro da Embaixada do Equador na Colômbia, e o sr. Jorge León, vice-cônsul equatoriano em Bogotá, acompanhado de sua espôsa

Rádio Mayrink Veiga
apresenta
HOJE
20,00 horas — "Paulo Marques e seu Conjunto de Ritmos"(*)
20,30 horas — "Buate das Casas da Banha" — Patrocínio das "Casas da Banha"(*)
21,00 horas — "Musical Antônio Maria" — Patrocínio do "Polvilho Antisséptico Granado"
21,25 horas — "Tudo pode acontecer" — Patrocínio do "Cimento Portland e Branco do Brasil"(*)
21,30 horas — "A cidade se diverte" — Patrocínio das "Sardinhas Granfina"(*)
22,00 horas — "Vai levando" — Patrocínio do "Ponto Frio"
22,30 horas — "Panorama Político"
24,00 horas — "O mundo em sua casa"
(*) Programa transmitido em rêde com a Rádio Tupi. As atrações noturnas da Mayrink são apresentadas diretamente do auditório da PRG-3.

Teatros e Boîtes
Programa para sua Noite

Fernando D'Ávila apresenta
RIO, AMOR e FANTASIA
Revista de Zeloni, Meira Guimarães e F. D'Ávila
Renata Fronzi
Zeloni e grande elenco
Teatro JARDEL
AV. ATLÂNTICA, AO LADO DO HOTEL MIRAMAR
ÚLTIMAS SEMANAS! A SEGUIR: «QUEM É ÊSSE CARA?»
HOJE, AS 20 E 22 HORAS — RESERVAS: 27-8712

Gomes Leal apresenta
Tem candango no soçaite
Revista de Cesar Ladeira e G. Leal
ANILZA LEONI
COSTINHA
TERESA TORGA
teatro RIVAL 2
STRIP-TEASES: PANORÂMICO E JAPONÊS!
Hoje, às 20,00 e 22,00 horas — Telefone: 22-2721

BAR-RESTAURANTE
CANGACEIRO
O MELHOR AMBIENTE — A MELHOR MÚSICA
Ao piano: RIBAMAR
Canta: MIRIAN ROY
Ao violão: ESDRAS
Serviço de aperitivos e restaurante desde às 17 horas.
Não tem "couver" nem consumação.
RUA FERNANDO MENDES, 25

OK Big Night apresenta
os Cariocas
Shows às 24 e às 2 horas
com MAGE' e seu conjunto
os "crooners" Geny Martins e Roberto Carlos
COZINHA INTERNACIONAL
A PARTIR DAS 19 HORAS
DIREÇÃO DE RAYMUNDO AMARAL
sem consumação
AVENIDA ATLANTICA, 1.424 — LIDO

Fred's
Ary Barroso
apresenta
ÚLTIMOS DIAS DE
ERNANI FILHO
E SEU SHOW
"EU SOU O SAMBA"
TODAS AS NOITES
RESERVAS: 37-0900
ABERTO DIARIAMENTE, NÃO FUNCIONA AS 2.ªs-FEIRAS
SUPER SERVIÇO DE COZINHA E RESTAURANTE
—:— DAS 19 AS 22 HORAS SEM COUVERT —:—

PIGALLE NIGHT CLUB
AVENIDA ATLANTICA, ESQUINA JOAQUIM NABUCO
* TELEFONE: 47-2436 *
DE PAULA apresenta, comprovadamente o mais sensacional «show» da "LES FEMMES JOLIES" (Beldades pela Madrugada) com 12 selecionadas «show-girls» em 8 números coreográficos. E a exemplo do Lido, Folies Bergère e Olympia, de Paris, 2 artísticos números de «STRIP-TEASES» — Ar refrigerado — Restaurante desde às 21 hs. — 2 conjuntos de dança com 2 cladies-crooners.

# Conclusões da 12.ª Página

## Classificação . . .

cretário da Confederação Nacional dos Servidores Públicos, tomará parte, também, nos debates da F.P.S.P., para informar sôbre a posição assumida pela C.N.S.P. na questão.

— A campanha, segundo está previsto, se entenderá a todos os Estados. Tem como objetivo, essa iniciativa, articular o funcionalismo de todo o país, dar amplo desenvolvimento e recolher as reivindicações dos servidores nacionais.

VITÓRIA PARCIAL

O Plano de Classificação — afirma o sr. Edgar Ferreira Leite — foi uma vitória do funcionalismo e beneficia, muito, a nossa classe. Corrige inúmeras injustiças que existiam. No entanto, o Plano não resolve um dos problemas mais importantes dos servidores, que é o financeiro.

— Vamos batalhar pela apresentação no Congresso de um projeto de lei que determine o aumento dos vencimentos do funcionalismo em 30 por cento.

MENSAGEM

Acreditam, mesmo, os líderes dos servidores que, antes de terminar a campanha que têm em vista, o presidente da República já terá enviado mensagem ao Congresso, propondo a elevação dos níveis salariais.

A campanha será conduzida de modo a que todos os servidores sejam beneficiados, seja qual fôr a sua região ou categoria. E que essa melhoria seja imediata e não se perca no labirinto que reteve o Plano durante tanto tempo.

## Esgôto é . . .

visto para 3 ou 4 anos, dependendo dos estudos que estão sendo realizados — serão eliminados todos os esgotos que enfeiam e contaminam as praias da Zona Sul.

OPERAÇÃO DERIVA

Finalizando, disse o engenheiro Serpa da Mota que os «Cartões Deriva», lançados recentemente pela SURSAN na Guanabara, visam também à determinação do local onde deverá ser feito o lançamento da galeria Interceptora, além de contribuir para outros importantes estudos.

Também os resultados desta operação serão expostos durante o Congresso de Engenharia Sanitária.

## Pôrto fêz . . .

do prédio situado na Avenida Rodrigues Alves, 10, onde funciona a Administração do Pôrto do Rio de Janeiro.

Sobressaiu, na Exposição, a figura do portuário Cristóvão Benedito (43 anos de serviços), que é inventor de diversos tipos de patolas e de uma chave para abrir grande pneis. Entre os tipos de patolas inventadas, os mais interessantes são o destinado ao empilhamento de bobinas de papel de imprensa e o para fardos de arames e volumes pesados em geral.

PAINÉIS

Às 13 horas, o engenheiro José Paulo Coutinho Dunley, superintendente do Pôrto, cortou a fita simbólica da Exposição, na presença de autoridades, funcionários da autarquia, portuários, jornalistas e visitantes.

Entre os painéis apresentados, sobressaíram os seguintes: «O Pôrto [illegible]», «O que representa a abertura dos portos brasileiros às nações amigas e a da expansão do Pôrto do Rio de Janeiro», «Operação Portuária», «Equipamentos Portuários», «Diploma, Portuários», etc.

MODERNA TESOURARIA

Para encerrar as festividades de ontem, o superintendente do Pôrto inaugurou as novas dependências onde funcionará a tesouraria da entidade, dotada das mais modernas instalações.

Após a inauguração da Exposição, foram distribuídos livros diversos, pelo representante do IAPM, em colaboração com a campanha contra os acidentes do trabalho.

## Pessoal de . . .

dente da República ao ministro da Agricultura que estuda o assunto.

EXPECTATIVA

Até às 20 horas de ontem as autoridades governamentais ainda não tinham sido oficialmente comunicadas da decisão dos delegados do Sindicato dos Trabalhadores em Carris Urbanos e mostram-se surprêsas com o fato, alegando que o prazo estipulado é muito curto e que dificilmente o problema do aumento das tarifas e dos salários poderá ser solucionado.

Segundo informa a Delegacia de Segurança Política e Social, possìvelmente os contingentes da DPPS serão colocados em regime de prontidão a partir desta noite para evitar quaisquer desordens.

## Ramos vai . . .

cesso, Olaria, Penha e adjacências.

COBERTURA

O "Mercado de Ramos", devido à sua localização, será procurado pelos moradores de ambos os lados da Estrada de Ferro Leopoldina. Disporá de uma área coberta de 2.500 metros quadrados. Possuirá 23 boxes para produtos de origem vegetal e animal. Terá capacidade para a venda diária de 80 mil quilos de gêneros alimentícios de maior consumo. Estocará alimentos fàcilmente perecíveis em quatro câmaras frigoríficas. O terreno para o novo mercado foi cedido pelo Estado da Guanabara.

## Com jardins . . .

não haverá mais êsse embaraço, e terem o mesmo um salão próprio para exposição de flôres e de quadros.

Acrescentou o sr. Antônio Dias que a sociedade [illegible] por ofício, brevemente, ao sr. Mário Saladini, diretor de Turis-

mo e Certames, solicitando um guia poliglota para dar plantão junto ao mercado, auxiliando os turistas que ali acorrem diàriamente, movimento que aumenta bastante quando há navios atracados no pôrto.

MODA

As flôres, como a moda, passam por períodos de grande procura e depois, por vêzes, caem no esquecimento e são consideradas fora de época, e «coisa que não se usa mais» disseram vários comerciantes. Hoje em dia, por exemplo — disseram — as mais procuradas são as que se prestam para arranjos avançados, como a "estrelitzia", "palma holandesa", e algumas espécies raras de orquídeas. O goivo, a margarida e o outrora tão popular copo-de-leite, que enfeitou casamentos por mais de um século, só são procurados por alguns poucos saudosistas.

A construção do novo mercado será iniciada brevemente, tão logo seja escolhida a firma construtora, devendo os trabalhos ter maior desenvolvimento durante os meses de fevereiro a abril, época em que decresce o consumo de flôres pela população.

## Na hora do . . .

um programa de realizações era o caso das obras de saneamento dos subúrbios. Diante disso, a impressão que se tem é que existe um divórcio flagrante entre os executantes das obras do Flamengo e a sábia direção da SURSAN. Falta, talvez, o prestígio da autoridade no conduzir os trabalhos [illegible] do atraso dos pagamentos ao pessoal incumbido dos mesmos. Não pararão, certamente, essas obras, graças aos esforços desenvolvidos pelo Govêrno do Brasil, notadamente, o sr. Sette Câmara que sempre [illegible] sua palavra no sentido de que os pagamentos voltarão a ser realizados normalmente sem se descurar da aceleração da tramitação da mensagem presidencial que abre o crédito especial de três bilhões de cruzeiros para auxiliar o Estado da Guanabara.

## DC apagará . . .

Para dar ambiente conveniente ao "Rigoletto", que exige montagem cuidadosa, a cenotécnica estará sob a responsabilidade de Mário Conde, profissional antigo e de responsabilidade, ficando os coros a cargo de Carlos Marchese e do maestro Santiago Guerra. A parte da coreografia estará dirigida por Feodorova; ponto, maestro Mário Bruno e maestro preparador Minna Ella Podorolsky.

## Sem jogar . . .

(Conclusão da 9ª pág.)

Santos, Belini, Aldemar e Nilton Santos; Zequinha e Chinesinho; Sabará (Moacir), Coutinho (Delém), Pelé (Valdo) e Pepe.

ARGENTINA — Roma; Simone, Navarro, Cardoso e Varacka; Sacchi; Guidi e Boggio (Gonzalez); Rossi, Menendez (saiu no fim do primeiro tempo para entrar Sacchi), Sosa (Carrero) e Belén.

OS GOLS

[illegible]

## STÉLIO ROXO PARA SURSAN

RIO — Por ato do governador Sette Câmara, foi nomeado diretor da Divisão de Administração da SURSAN, o engenheiro Stélio Roxo, que exercia o cargo de adjunto da Presidência daquela autarquia estadual. A solenidade de posse verificou-se, ontem, no gabinete do presidente da SURSAN, sendo empossado pelo engenheiro José Augusto Maia Penido, [illegible].

## UNIÃO UNIVERSITÁRIA FEMININA: CONVITE

RIO — A União Universitária Feminina convida suas sócias para um almôço de congraçamento, a realizar-se no restaurante da ABI, amanhã, às 13 horas. [illegible] pelo telefone: 22-8717, depois das 14 horas.

## I.N.O. VAI DAR AULAS ÀS NOVE HORAS

RIO — Prosseguem, às 9 horas de hoje, no Instituto [illegible]

# Aurélio: "com Lott as "bôcas" vão terminar"

BRASÍLIA —

Plenário da CÂMARA

**— "O marechal Lott, sendo um candidato de bases partidárias, de eleitores politizados sem partido, é um candidato diferente daqueles de tempos idos, encontrados após confabulações de cúpulas, que apareciam depois de se comprometerem com aquêles que se intitulavam donos dos partidos e de correntes políticas" — declarou, ontem, na tribuna da Câmara, o deputado Aurélio Viana, do PSB.**

O representante alagoano foi o orador do grande expediente, abordando o tema da sucessão presidencial e se ocupando precisamente das últimas intrigas divulgadas nos meios oposicionistas contra o candidato da coligação PSD, PTB e PSB, e seu companheiro de chapa, sr. João Goulart. Reconheceu o orador a existência de interessados em "continuismo", mas afirmou que, entre êstes, não se inclui o presidente da República.

OUTROS TEMPOS

Mais uma vez se referindo aos candidatos à antiga, disse o sr. Aurélio Viana que os mesmos saíam "mastigados das cúpulas partidárias, os ministérios distribuídos, as carteiras do Banco do Brasil dadas àqueles que maior interêsse apresentassem e, haviam certas ocasiões, até as empreitadas governamentais, as boas empreitadas, as empreitadas sem concorrências, eram dadas e distribuídas de antemão pelas cúpulas partidárias".

Disse, ainda, o orador do grande expediente: — "Hoje, os tempos são outros e as bases partidárias resolveram escolher o candidato Lott, que saiu das ruas para ser apresentado às direções dos partidos. Certos setores aprovaram imediatamente a escolha das bases; outros resistem. E os que resistem são justamente aquêles que querem que continuem certos negócios, que não podem continuar no Brasil. "Merece o marechal Lott, ou não, a nossa confiança? — perguntou o sr. Aurélio Viana. E o sr. Jânio Quadros, da parte dos seus companheiros? E, ainda, o sr. Adhemar de Barros?

CONTINUISMO

Finalizando sua oração, asseverou o sr. Aurélio Viana: — "Desejamos um único continuismo, que é a continuação das boas obras que foram feitas nêste Govêrno, e que as más, porventura existentes, não sejam continuadas. Desejamos que Três Marias continue, principalmente nós — nordestinos — porque o término daquelas obras — a sua execução plena — significa duplicação do potencial da hidrelétrica de Paulo Afonso".

— "O rio São Francisco será navegável como na época do descobrimento do Brasil. Desejamos que a Petrobrás continue e se fortaleça mais ainda com o monopólio estatal. Desejamos que seja continuado — êste é o grande continuismo — a pavimentação da Rio-Bahia e que ela seja terminada, completada. Ainda sonho com o dia, e peço a Deus ter vida para contemplar isso, da pavimentação da Belém-Brasília e da Acre-Brasília, que são marcos da conquista do grande vazio brasileiro, para que nossa pátria cresça harmoniosamente".

PESCA NO NORDESTE

O líder da maioria, sr. Abelardo Jurema, leu da tribuna um manifesto dos estudantes pernambucanos, que a êle foi entregue quando de sua visita no último domingo, denunciando a existência de emprêsas estrangeiras, que se desenvolvem sob favores e até quebrando cláusulas contratuais, enquanto os pescadores nordestinos ficam à míngua de recursos e sem terem o produto suficiente para a própria manutenção da família.

Em vista da nomeação do sr. Marcos Fonseca para o cargo de diretor da Divisão de Caça e Pesca, o deputado Jurema encaminhou a êle, que é pernambucano, a denúncia dos estudantes do Recife.

CONTA DE TELEFONE

O sr. Aloísio Nôno, de volta à Câmara, denunciou a NOVACAP, por lhe haver cobrado mais de Cr$ 24 mil de telefone, que êle não usou, em dois meses, durante os quais seus apartamento tem estado fechado.

Atribuiu o fato a uma provável «represália dos donos de Brasília», a propósito da queima dos móveis do GTB, em praça pública, por êle efetuada.

Os embaraços à tramitação do projeto que prorroga a Lei do Inquilinato foi apontado, na sessão da Câmara, pelo sr. Anísio Rocha, como motivo para que os inquilinos de todo o Brasil, de pequenos recursos, façam «uma marcha sôbre Brasília», a fim de reclamar do Congresso uma medida inadiável.

# Jânio não liga o mandato

BRASÍLIA —

Terminará no próximo dia 30 o período de licenciamento do sr. Jânio Quadros da cadeira de que é titular na Câmara Federal. Findo o prazo, o candidato da UDN, que teria direito a entrar com um pedido de licença "para tratamento de saúde" não o fará, entretanto, preferindo continuar ausente da Casa até seis meses no máximo conforme faculta o Regimento Interno.

O sr. Jânio Quadros, eleito pela legenda do PTB paranaense, não praticou até hoje qualquer ato como deputado, salvo o comparecimento a duas sessões não consecutivas e o encaminhamento de pedidos de licença para poder continuar no gôzo de imunidades parlamentares.

# Memorial para pedir novo salário-mínimo

RIO —

**Reivindicando a adoção de medidas que possibilitem o imediato início dos estudos para promover a revisão dos atuais níveis de salário-mínimo, os dirigentes sindicais cariocas entregarão ao ministro do Trabalho, na próxima segunda-feira, um memorial em que salientam ser um dos principais anseios do proletariado nacional a urgente revisão dos padrões salariais fixados em 1958.**

Salientam os dirigentes sindicais que não pretendem fixar o salário-mínimo que desejam seja concedido, deixando o problema para ser resolvido pelas comissões que deverão deliberar sôbre qual a percentagem do aumento que será necessário para cobrir a elevação do custo-de-vida.

AUXÍLIO PATRONAL

O sr. Hércules Corrêa dos Reis, secretário do Sindicato dos Têxteis, afirmando ter lido o trabalho divulgado pela Federação das Indústrias do Estado da Guanabara sôbre a elevação do custo-de-vida, disse que «segundo os estudos econômicos daquela entidade patronal, o custo-de-vida, de janeiro a maio do corrente ano, aumentou em 5,8%, enquanto no mesmo período, no ano passado, tal elevação foi de 21,5%. Partindo da média mensal que tais dados fornecem, e considerando que o salário-mínimo atual de Cr$ 6 mil está em vigor desde janeiro de 1959, a revisão do atual nível, neste Estado, a vigorar em janeiro de 1961, não poderá ser inferior a 66% a mais, isto é, o futuro nível não poderá ser menor que Cr$ 9.9605.

— Êsses dados são insuspeitos — disse — e, se falhos, não beneficiam os trabalhadores, pois é evidente que o custo-de-vida em 1959 foi superior à média mensal de 4,3%, como também, o próprio estudo da Federação das Indústrias registra que as novas emissões farão sentir, nos próximos meses, aumentos maiores no custo da alimentação, vestuário e noutros gastos essenciais que entram no cômputo do salário-mínimo. A insuspeição do trabalho da Federação das Indústrias revela que as pretensões dos sindicatos de trabalhadores não são descabidas.

## AJUDA PARA O CHILE

O reitor da Universidade do Brasil, professor Pedro Calmon, na qualidade de vice-presidente da "União de Universidades da América Latina", designou uma "Comissão de Ajuda Pró-Universidades de Concepción e de Valdivia", cujas instalações foram seriamente atingidas pelos abalos sísmicos do Sul do Chile em maio último.

A Comissão está constituída pelos cientistas, professôres Carlos Chagas Filho e Paulo de Góes, além do presidente do Diretório Central de Estudantes da UB, acadêmico José Augusto Cavalcanti Cisneros, que indicarão a maneira pela qual a UB fará contribuir através da União Latino-Americana de Universidades que está realizando um plano de ação conjunto na América-Latina.

# Astrólogo adverte Ike e K

LAHORE, Paquistão —

*O astrólogo Chulam Muhamad Pingal lançou, hoje, solene advertência à URSS e Estados Unidos, aconselhando-os a se afastarem dos assuntos cubanos, se não querem que se realize a profecia que fêz, em 1958, segundo a qual, em 1960, uma sexta parte da Humanidade ficaria destruída por causa de uma guerra atômica.*

Chulam, todavia, explicou que "astrològicamente", o fim do mundo não se daria a 14 de julho (amanhã). Mas reiterou suas antigas profecias, isto é, de que Nikita Kruchev morreria êste ano, assim como a Rainha da Inglaterra.

*MAIS AMENO*

O astrólogo, já mais calmo, fêz previsões amenas, como a de que a imperatriz Farha Diba do Irã, terá um herdeiro. Depois atrapalhou todo mundo falando em "fechamento dos acontecimentos", modificações da órbita solar, chegando mesmo a citar Josué, Moisés, Egito, Palestina e Hebreus. (FP-DC).

## MINISTRO PORTUGUÊS VISITA A FRANÇA

PARIS —

Chegou ontem a esta cidade para uma visita oficial à França, o ministro português general Botelho Moniz. O ministro português veio da Alemanha Ocidental, que visitou durante uma semana. — (ANI-DC).

## POLÍCIA INDIANA MATA GREVISTAS

NOVA DELHI —

Um morto e 2.000 presos seria o saldo dos incidentes entre a polícia e os funcionários públicos em greve em Dohat (Gujerat). Houve também em Bombaim incidentes paralisando o funcionamento das estradas de ferro. — (FP-DC).

# Exaltação a Brasília e ataques a Trujillo

BRASÍLIA —

Plenário do SENADO

**O senador Argemiro de Figueiredo, falando, ontem, na hora do expediente, sôbre sua recente viagem ao Norte do país, afirmou que, em cinco horas de vôo sôbre o Planalto Central e a selva amazônica, viu um mundo impressionante de grandiosidade e beleza e, sôbre Brasília, declarou que não se encontra em nenhuma paisagem desértica um monumento tão arrojado de arquitetura revolucionária.**

Ainda no expediente discursou o senador Novais Filho, protestando contra a invasão da nossa Embaixada na República Dominicana por policiais da ditadura de Rafael Trujillo; o sr. Mem de Sá solicitando a nomeação de funcionários aprovados em concurso do DCT e do IAPM e o sr. Lima Teixeira congratulando-se com JK pelo envio de mensagem ao Congresso, aumentando de 4 para 8 por cento a participação da Bahia na extração do petróleo local pela Petrobrás.

BRASÍLIA

Em sua oração, disse o senador Argemiro de Figueiredo que Brasília "é a recuperação de imensa região desservida e abandonada. É um traço de união fraternal e indissolúvel de todos os brasileiros. É a revolução pacífica de um povo no sentido de sua emancipação econômica. É o brado do nacionalismo sadio e comunicativo que se ergue na base da sociabilidade universal, mas repele as influências escravizadoras. Brasília é o petróleo emergindo das entranhas da Terra, abundante e farto, dinamizando o progresso nacional. É Volta Redonda, é Três Marias, é Furnas, são as energias transportando o Homem e as riquezas em tôdas as direções dêste País. É o Nordeste redimido do flagelo das sêcas, é a energia criando novas indústrias, é a Amazônia liberta das garras da sua miséria econômica".

Prosseguiu, ontem, a falta de "quorum", tendo comparecido à Casa apenas 17 senadores. Na ocasião foi lido ofício do sr. Otávio Mangabeira solicitando licença de três meses para tratamento de saúde.

## TAREFEIROS ADMITIDOS

RIO —

A título precário e por seis meses, foram admitidos 64 tarefeiros no Departamento de Estradas de Rodagem. As portarias nesse sentido receberam a assinatura, ontem, do diretor da autarquia, mediante autorização do governador Sette Câmara.

# Nova Iguaçu: crônica de Mário ativa crise

NOVA IGUAÇU —

**Irrompeu uma crise, na última semana, nos chamados escalões superiores da Prefeitura desta cidade, com a demissão dos srs. Ronald Alexandrino Cardoso e Jamil Jorge dos cargos de chefe do gabinete do prefeito e de chefe de divulgação da Municipalidade, respectivamente.**

Segundo a imprensa local, a demissão do sr. Ronald Alexandrino foi provocada pelo fato de o prefeito Arruda Negreiros tê-lo desprestigiado, numa disputa com um outro funcionário, de nome Nicanor Gonçalves Pereira. Ressentido com êsse agravo, o sr. Ronald Alexandre solicitou demissão.

Já a destituição do sr. Jamil Jorge foi atribuída à leitura que êste fêz, na Rádio Solimões, de uma crônica do sr. Mário Guimarães, secretário de Interior e Justiça e político local.

Diz a imprensa local que a peça literária do secretário udenista não agradou ao "esteticismo literário e administrativo" do prefeito Arruda Negreiros (também udenista), que acabou removendo o sr. Jamil Jorge para a Divisão de Engenharia, onde o locutor voltará à sua antiga função de fiscal de obras!

# Conclusões da 1a página

## Trujillo . . .

da a chegada do embaixador do Brasil na República Dominicana, sr. Jaime de Barros Gomes, para ouvir dêle o relato minucioso da ocorrência e das providências subseqüentes tomadas, reservando-se, uma vez de posse de todos os detalhes pertinentes, de tomar uma decisão final sôbre a matéria".

ROMPIMENTO

BRASÍLIA —

A proposta de rompimento da Comissão de Relações Exteriores da Câmara foi feita pelo deputado Vasconcelos Tôrres, logo após o sr. Raimundo Padilha, que presidiu aos trabalhos, ter feito um relatório sôbre os acontecimentos, segundo depoimento que tivera do embaixador Fernando Alencar, secretário-geral do Itamarati. A reunião da Comissão de Relações Exteriores da Câmara foi secreta, ficando decidido que o seu presidente, deputado Padilha, lerá hoje, no plenário, uma nota, formalizando a sugestão do rompimento.

Justificando sua proposta, o deputado Vasconcelos Tôrres declarou que, embora o problema fôsse da alçada do Itamarati, não podia a Comissão ficar indiferente, pois o assassínio de cidadãos dominicanos ocorrera na nossa Embaixada, onde foram buscar asilo político, tratando-se, portanto, não apenas de ato de desrespeito ao Brasil, mas, sobretudo, uma violação da nossa soberania.

EXEMPLO

Por êsse motivo, sugeria o rompimento de nossas relações diplomáticas com o govêrno ditatorial de Trujillo, até mesmo como uma demonstração de que o Brasil desaprova as ditaduras e os seus métodos, o que «serviria de exemplo a outros ditadores por aí».

O sr. Vasconcelos Tôrres solicitou que a nota da Comissão fôsse vasada em têrmos que não deixassem dúvida quanto aos propósitos do Brasil de condenar os governos ditatoriais em cujos regimes se praticam atos de natureza tão grave no campo diplomático, quanto bárbaros do ponto-de-vista humano.

UNANIMIDADE

O sr. Yuquishique Tamura apoiou as palavras do parlamentar fluminense, mas sugeriu que o problema fôsse levado ao Conselho de Segurança da ONU, dada a gravidade que encerrava. O sr. Vasconcelos Tôrres, entretanto, discordou, alegando que além do mais, se o assunto devesse transbordar dos limites domésticos, deveria ser levado antes ao conhecimento da OEA (Organização dos Estados Americanos). Vários deputados participaram dos debates, todos acordando em que o Brasil devia incontinente romper as relações diplomáticas com a República Dominicana.

Posta em votação, a proposta do deputado Vasconcelos Tôrres foi aprovada por unanimidade, excluindo-se outras providências fora dos limites do Itamarati. O problema somente deveria ser encaminhado a qualquer organismo internacional se o Ministério das Relações Exteriores julgasse necessário, devendo a Comissão cingir-se apenas em sugerir através de nota enérgica o rompimento das relações diplomáticas.

PADILHA LERÁ HOJE

O sr. Raimundo Padilha ficou encarregado de redigir a nota que será lida hoje da tribuna da Câmara, provàvelmente na sessão extraordinária matutina ou então à tarde, não se necessitando de nova reunião da Comissão para apreciar o seu texto, que será, no entanto, levado ao conhecimento de cada um dos integrantes da mesma, antes de sua leitura.

Participaram dos debates entre outros os deputados Menotti del Picchia, Vasconcelos Tôrres, Henrique Hurner, Carlos Gomes, Alfredo Nasser e Yuquishique Tamura.

NOVA IORQUE —

A Comissão de Investigações, criada pelo Conselho da OEA, que atua no litígio entre a Venezuela e a República Dominicana, iniciou os seus trabalhos de ontem, às 19 horas, ouvindo o representante da Venezuela, embaixador Marcos Falcón Briceño.

A Venezuela acusou a República Dominicana de ter fomentado a tentativa de assassínio contra o presidente daquele país, sr. Rômulo Betancourt. A resposta do representante dominicano, sr. Virgílio Díaz Ordonez foi adiada para hoje.

A COMISSÃO

A Comissão de Investigações é presidida pelo embaixador Erasmo de la Guardia (Panamá), sendo composta pelos embaixadores Vicente Sanchez Gavito (México) e Carlos Clulow (Uruguai), bem como pelo ministro Dardo Cueno (Argentina) e pelo representante dos Estados Unidos, Henry Reed.

As reuniões da Comissão de Investigações são secretas e ocorrem na antiga sala do Conselho da Organização dos Estados Americanos.

INDULTO

O generalíssimo Trujillo sugeriu, por meio de carta, ao secretário da Justiça, Mário Abreu Penzo, que prepare um anteprojeto de decreto, visando a indultar os 51 condenados por atentados terroristas contra a segurança do Estado.

O estadista assinala, em sua carta, que "se poderia seguir o mesmo processo empregado com os grupos que se beneficiaram do recente indulto e cuja liberdade me permiti, até o momento, ordenar diretamente, à espera do decreto de indulto que ditou posteriormente o Poder Executivo".

Raul Leoni, Jovito Villalba e Rafael Caldera, dirigentes dos Partidos Ação Democrática, União Republicana Democrática e Partido Social Cristão, conferenciaram com o chanceler Arcaya (Venezuela), estudando a política externa de seu país, ante a tensão atual com a República Dominicana, e se declararam de acôrdo com a política governamental. — (UPI-FP-DC).

## JORNALISTA VAI VOTAR NO DIA 14

RIO —

"Torna-se necessário o comparecimento de todos os associados, em condições de votar, para que seja atingido o "quorum" estabelecido por lei", lembra o Sindicato dos Jornalistas Profissionais, comunicando que as eleições para a nova Diretoria serão realizadas nos dias 14, 15 e 16 do corrente, das 8 às 20 horas, na sede da entidade, à Av. Rio Branco, 120, 11º andar, tendo mesa coletora, também, na ABI.

## PRESOS QUANDO IA FAZER EXPLODIR A UNIVERSIDADE

LITTLE ROCK —

O FBI prendeu, ontem, três pessoas quando colocavam a mecha de uma bomba destinada a fazer ir pelos ares a Universidade Philander Smith, de estudantes de côr. — (FP-DC).

## Proposta . . .

Bicho far-se-á mediante concessão a quem ganhar, por concorrência pública, no Distrito Federal e nos Territórios pelo Govêrno da União, e nos Estados pelos Poderes Executivos Regionais, assistidos por Delegados federais.

Parágrafo Único — A nenhuma pessoa, emprêsa ou entidade poderá ser dada a concessão em mais de uma unidade da Federação.

Artigo 5.º — A concessão efetuar-se-á em regime exclusivo ou de sociedade, a pessoas idôneas ou emprêsas, legalmente constituídas sob forma de sociedades anônimas de responsabilidade limitada, cujo capital realizado não seja inferior a Cr$ 30.000.000,00 (trinta milhões de cruzeiros), ou a entidade de reconhecida solvabilidade.

Artigo 6.º — Os concessionários da Loteria Popular do Bicho, obrigar-se-ão a recolher uma taxa equivalente a 20% da sua renda bruta, para ser destinada a obras de assistência social, notadamente no amparo à infância abandonada e velhice desvalida; na urbanização de favelas, mocambos e concentrações semelhantes, de colaboração à educação, aos desportos e a finalidade humanitárias.

Parágrafo 1.º — As receitas provenientes da taxa equivalente a 20% da renda bruta, deverão ser devidamente escrituradas, contabilizadas e recolhidas, diàriamente, em contas especiais, pelos concessionários em estabelecimentos de crédito oficial, após conferência dos canhotos de bilhetes e talões.

Parágrafo 2.º — A movimentação das contas especiais só poderá ser feita após aprovação do plano de aplicação e através de delegação legal da autoridade competente às repartições públicas, instituições e pessoas, que deverão, por sua vez, apresentar a comprovação do emprêgo dos recursos destinados, dentro das normas do Código de Contabilidade da União, e submetia aos Tribunais de Contas de cada região.

Artigo 7.º — Os concessionários ficam submetidos à fiscalização, mantendo à disposição das autoridades fiscalizadoras, todos os livros e documentos da contabilidade da Loteria Popular do Bicho, assim como os da contabilidade comercial.

Artigo 8.º — A extração da Loteria Popular do Bicho será feita através de talões ou bilhetes numerados, visados pelas autoridades fiscalizadoras e selados com uma estampilha única de Cr$ 5,00 (cinco cruzeiros) a ser paga pelo comprador.

Artigo 9º — Aos empregados nos serviços da Loteria Popular do Jôgo de Bicho se aplicarão os dispositivos da Consolidação das Leis do Trabalho e serão, obrigatòriamente, segurados do Instituto de Aposentadoria e Pensões dos Comerciários.

Artigo 10º — A regulamentação da presente Lei, abrangendo os aspectos da concessão por concorrência pública das casas de venda da fiscalização, das penalidades e disposições gerais e o plano da Loteria Popular do Bicho, serão feitos pelo Govêrno da União, através de uma comissão especial integrada por representantes dos Ministérios da Fazenda, da Justiça, do Trabalho, da Educação e da Saúde, e de outros órgãos do Poder Executivo cuja assistência e colaboração se fizerem necessárias, no prazo de noventa (90) dias de sua promulgação.

Artigo 11º — Revogam-se as disposições em contrário, entrando a presente Lei em vigor na data de sua publicação".

## JK reafirma . . .

NENHUMA PALAVRA

— «Nenhuma palavra foi dita nesse sentido» — afirmou o líder do PTB, acrescentando que «o natural é que, tôda vez que o sr. João Goulart venha a Brasília, os integrantes da bancada trabalhista nas duas Casas do Congresso compareçam à sua residência, onde discutem os problemas políticos e parlamentares».

— «Houve, na realidade, um descontentamento passageiro do presidente nacional do PTB, em relação à sra. Edna Lott, pelo seu discurso na ABI. Mas essa circunstância não influiu nem poderia influir para o reexame do esquema situacionista na sucessão presidencial, tanto mais porque é conhecido o interêsse do sr. Juscelino Kubitschek pelo marechal Lott, de cuja candidatura é fiador».

EXAME

Na mesma reunião estava pôsto em primeiro plano — adiantou o deputado Lima Filho — o exame da conveniência da viagem do sr. João Goulart ao exterior, havendo um certo número de parlamentares do partido sugerido ao vice-presidente da República que não só desistisse de viajar ao exterior, como também renunciasse ao cargo para poder dedicar-se integralmente à campanha».

— «Revelou, nessa ocasião, o sr. João Goulart, que era seu propósito, desde o Rio, não se ausentar do país; mas, é claro que nada podia decidir sem antes ouvir o sr. Juscelino Kubitschek, a quem deve as maiores provas de confiança e de correção pessoal e política».

E, finalizando, disse o entrevistado que, juntamente com o deputado José Joffili, tenciona ocupar a tribuna da Câmara, hoje, para tirar a limpo a questão.

## Juscelino . . .

shall» na Europa, afirmou hoje em editorial o «New York Times». O jornal sublinha que a revolução cubana «abriu um novo capítulo na história da América Latina e que teve eco em todos os povos e capitais, do Rio Grande à Terra do Fogo».

Nesta «guerra» para os espíritos, os corações e os corpos dos povos dêste Hemisfério — prossegue o jornal — a vitória não será conseguida com mísseis, palavras, sanções econômicas, ameaças ou pressões. Vencerá o campo que dê às massas subdesenvolvidas da América Latina e às suas economias subdesenvolvidas a certeza de que a justiça social e a prosperidade podem ser realidade».

«AUDAZ E IMAGINATIVO»

Mas o jornal acrescenta que «o Plano Marshall» teve êxito porque os países europeus contribuíram eficazmente para isso.

«De um modo geral — acrescenta o «New York Times» — as classes dirigentes da América Latina não conseguiram compreender o que se passava, não fizeram reformas sociais e não souberam passar do colonialismo e do feudalismo de espanhóis e portuguêses para a era atual.

«Nós também devemos modificar a nossa política, pois ela tem fracassado — conclui o «New York Times». — «O programa de auxílio que o presidente Eisenhower expôs ontem custará caro, mas é preciso que êsse programa seja audaz e imaginativo. Por generoso e excelente que seja, não poderá obter êxito se não tiver uma cooperação igualmente audaz e imaginativa e, de um ponto-de-vista relativo, igualmente onerosa, de parte dos governos latino-americanos. Nadaremos ou nos afogaremos juntos».

"CÍNICO"

Em violentíssimo artigo, "Revolución", o órgão do movimento fidelista, referindo-se ao plano de auxílio norte-americano à América Latina, qualifica o presidente Eisenhower de "cínico" e o novo plano de "compra de um Continente, pelos Estados Unidos".

O jornal apela para a ONU no sentido de que "o mundo, representado nas Nações Unidas, oponha sua vontade em favor da paz no mundo e da sobrevivência do homem, em face dos intentos de genocídio da camarilha oligárquica que governa o povo enganado dos Estados Unidos".

"ÚLTIMA GÔTA"

A revista "Newsweek", em seu número correspondente a 18 do mês em curso, que o presidente Eisenhower ordenou uma reorganização a fundo da seção de Assuntos Interamericanos, do Departamento de Estado.

Em breve despacho, datado em Newport, Rhode Island, assim se expressou a revista:

"Ike ordenou uma reorganização a fundo da seção de assuntos interamericanos, do Departamento de Estado. A provável primeira vítima: o secretário-adjunto de Estado, Roy Rubottom, ao qual talvez seja dado um cargo menor, de embaixador na América Latina. Ike, dizem pessoas bem informadas, está furioso com os fracassos de nossa política latino-americana. A última gôta foi a declaração de um destacado dirigente político mexicano, prometendo apoio a Castro". — (UPI-FP-DC).

## Viagem de . . .

nados ao programa de comemorações henriquinas, das quais será o ponto máximo, assinalam a realização de solenidades em honra ao presidente Kubitschek, que serão efetuadas não só em Lisboa como em outros pontos do interior do país.

De outro lado, não se oculta a grande expectativa que está dominando os meios governamentais portuguêses diante da eventualidade do adiamento da viagem do presidente Kubitschek.

## EUA exigem . . .

advertindo que o reinício dos vôos de espionagem levaria «a tensão ao ponto máximo e conduziria à eclosão da guerra».

Kruchev disse que as garantias oferecidas, em Paris, pelo presidente Eisenhower de que tais vôos não se repetiriam não tinham válido «um centavo» e que a «Doutrina Monroe morreu de morte natural e agora será sepultada».

CONGO E CUBA

— «Os distúrbios do Congo, disse Kruchev, divagando, significam que as coisas estão sendo colocadas em ordem ali. Não pode ser extinto o fogo, ateando-se querosene às chamas, pois o fogo aumentará».

— «A URSS apoiará Cuba em caso de uma intervenção armada por parte dos E.U.A. — voltou a afirmar o líder soviético, ao aludir à «política imperialista» norte-americana.

POSIÇÃO DE LONDRES

O primeiro ministro MacMillan declarou, ontem, no Parlamento, depois de uma reunião com os membros de seu gabinete, que está mantendo contatos com o presidente Eisenhower para obter a garantia de que a Grã-Bretanha será consultada, antes de cada vôo de aviões norte-americanos partindo de suas bases.

Referindo-se aos entendimentos verbais, realizados pelo ex-primeiro ministro Clement Atlee e o ex-presidente Harry Truman, para instalação de bases norte-americanas na Inglaterra, MacMillan disse: «Apresentei ao presidente Eisenhower a questão, se deve ser feita alguma mudança nesses acôrdos».

CONDECORADO

Vassili Ployakov, pilôto do caça que abateu o RB-47 dos Estados Unidos, foi condecorado com a Ordem da Bandeira Vermelha. Ployakov, que tem 28 anos, é membro do Partido Comunista.

Falando ao jornal «Komsomolskaya Pravda», Vassili Ployakov disse: «convidei o avião intruso que me seguisse. Não fui obedecido e evitei que êle se evadisse».

OITENTA MORTOS

Oitenta aviadores norte-americanos, mortos ou desaparecidos, é o balanço dos incidentes aéreos, ocorridos durante a «guerra fria». O incidente de maior gravidade foi o que se registrou em 2 de setembro de 1955, quando um avião militar, com 17 tripulantes, foi abatido perto da Albânia.

O caso do RB-47 não é considerado dos mais expressivos, embora esteja sendo visto como «um dos mais graves». Um aparelho da sua série já foi abatido sôbre o Mar do Japão, por «Migs» russos, em junho de 1953. Havia 16 homens a bordo. — (FP-UPI-DC)

# Pessoal de carris ameaça parar os bondes

## Greve está projetada para amanhã à noite

RIO —

**Os delegados do Sindicato dos Trabalhadores em Carris Urbanos, em reunião ontem realizada na sede dessa entidade, resolveram propor à classe que deflagre greve amanhã, se até às 19 horas não tiverem sido atendidas as suas reivindicações salariais.**

Afimraram os delegados sindicais que a diretoria da entidade ficará autorizada a manter entendimentos com os diretores da Light e com as autoridades governamentais até às 19 horas de amanhã, dia 14, se até então não tiver sido encontrada uma fórmula capaz de atender às reivindicações da classe, será realizada uma assembléia geral para que seja posta em votação a proposta de greve.

DIFICULDADES

Todos os trabalhadores do Grupo Light do Rio, São Paulo e Santos já conseguiram o aumento salarial que reivindicavam, com exceção dos trabalhadores cariocas em carris urbanos, porque o governador Sette Câmara não concordou em conceder o aumento das tarifas de bondes.

O governador Sette Câmara apresentou uma exposição de motivo ao presidente da República salientando a inconveniência do aumento das tarifas de bondes e propôs que o Ministério da Agricultura concedesse um aumento nas tarifas de energia elétrica para que a Light pudesse fazer face ao aumento salarial dos trabalhadores em carris urbanos.

Essa exposição de motivos foi encaminhada pelo presi-

(Conclui na 11ª página)

PESSOAL DE CARRIS

*Numerosa comissão de trabalhadores em carris urbanos, tendo à frente o sr. Antônio Crespo Vasconcelos, presidente da entidade de cl asse, estêve ontem à noite na redação do DC*

# Classificação chegou, mas barnabés querem mais 30%

## Acham que o plano é "peça" de máu gôsto

RIO —

**Vinte e quatro horas depois de o presidente da República sancionar o Plano de Classificação do Funcionalismo, os "barnabés" da União, liderados pela Federação Paulista dos Servidores Públicos iniciam, hoje, uma campanha para conseguir um aumento de 30 por cento em seus vencimentos, sôbre os novos níveis salariais.**

Alegam os serventuários da União que o Plano, que é considerado uma verdadeira "peça" administrativa, foi elaborado sem atender à real situação da classe. Por isso, pretendem levantar-se numa campanha de âmbito nacional para a nova reivindicação. Acreditam, porém, que antes disso, o presidente Kubitschek se dirigirá ao Congresso, pedindo a majoração.

VETOS E VIGÊNCIA

Nada menos de 50 vetos foram aplicados, pelo presidente, no Plano de Reclassificação, a fim de eliminar aquilo que o govêrno considerou absurdo e altamente oneroso para o Erário. Algumas carreiras perderam um ou dois níveis.

Vindos de Brasília, os autógrafos do Plano foram sancionados, na manhã de ontem, no Palácio das Laranjeiras, onde o presidente Kubitschek havia se reunido aos ministros da Fazenda, Justiça e Viação. Os novos níveis entrarão em vigência após sua publicação no "Diário Oficial", ainda êste mês.

O TRABALHO

Segundo o sr. Edgar de Magalhães, assessor da Presidência e que trouxe o Plano de Brasília, o chefe do govêrno manteve, em essência, o trabalho realizado pelo Congresso em oito anos.

Foi vetada a efetivação dos horistas do Colégio Pedro II. As gratificações do pessoal de nível universitário superior sòmente entrarão em vigor a partir de janeiro de 1961. Outras medidas dêsse tipo foram adotadas, para evitar que fôssem beneficiados os imerecidos.

O sr. Edgar Ferreira Leite, se-

(Conclui na 11ª pág.)

UM BARRACO ENTRE MUITOS

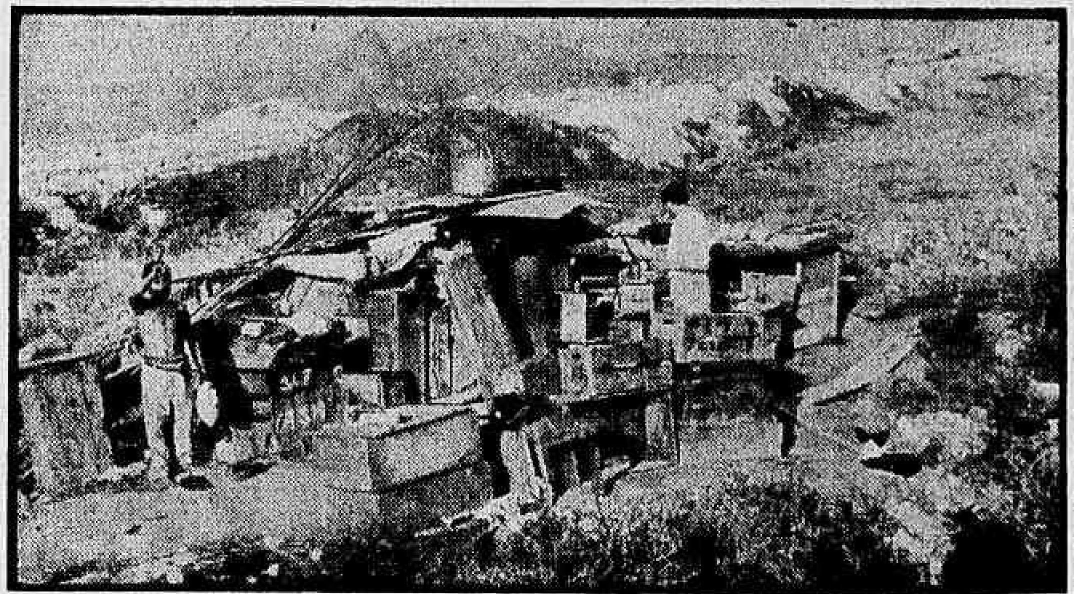

*Aqui é um barraco em miniatura, entre os existentes no aterrado da Praia do Flamengo. Nêle, funciona um serviço de café e pequenas refeições e bebidas. No momento, um dos empregados nas obras da SURSAN prepara seu farnel, enquanto o dono do buteco posa para o DC*

## Na hora do 'rush' (e com chuva) atêrro é perigoso

RIO —

Na hora do "rush", ontem, quando a pista nova do terrado do Flamengo funcionava em mão única, um carro derrapou por uma ribanceira pequena, existente, em frente à ESSO, e foi projetar-se adiante, sem vítimas pessoais. O piso estava molhado das últimas chuvas, razão forte para o acidente que, entretanto, não teria acontecido se o empreiteiro responsável pelas obras naquele trecho houvesse pôsto uma parapeito ou coisa semelhante capaz de evitar o mal que sucedeu, menos por imperícia do motorista do carro que pelas condições péssimas do terreno.

De outra parte, as chuvas torrenciais que têm caído alagaram tôda a área conquistada à Guanabara, chegando mesmo a formar um riacho caudaloso no trecho mais baixo, situado em frente, aproximadamente, da Rua Dois de Dezembro, onde existe uma ponte com dois vãos inferiores abertos à circulação. Os trabalhos estão correndo, lentamente, com uma pista interditada, em consêrto (a primeira inaugurada), e outra, à frente do monumento dos Pracinhas e já vai sair um pouco além da Praça Paris, em acabamento.

DESORDEM

Nota-se desordem nos trabalhos que estão sendo efetuados, bastando citar o que ocorreu no trecho do entroncamento da Avenida Rui Barbosa com o Flamengo, quase em frente à célebre Curva da Amendoeira, onde a entrada para a pista principal em funcionamento foi aberta na contra-mão, forçando os carros que descem por aquela Avenida a fazerem prodígios de manobras. A coisa foi de tal monta que uma nova entrada está sendo terminada, já agora no sentido da mão da Rui Barbosa, certamente com gastos maiores, onerando, portanto, o orçamento da SURSAN.

FAVELA

Mas o grande mal está na favela em crescimento no aterrado, comprometendo grande parte da área que fica à entrada da cidade. Damos, hoje, aqui, mais dois aspectos dessas habitações clandestinas, evidentemente fora dos propósitos da direção da SURSAN, que sempre as combateu. Devemos mesmo recordar palavras que a êste jornal proferiu o engenheiro Maia Penido, quando prometeu à população carioca tornar o Rio de Janeiro habitável dentro dos próximos dez anos. Não trepidou mesmo o ilustre engenheiro em apontar o "imediatismo das soluções político-eleitorais, muitas vêzes contrário ao planejamento e à boa técnica", como responsável por semelhante situação, contra a qual a SURSAN — disse — estabeleceu

(Conclui na 11ª pág.)

FAMÍLIA COM TRÊS CRIANÇAS

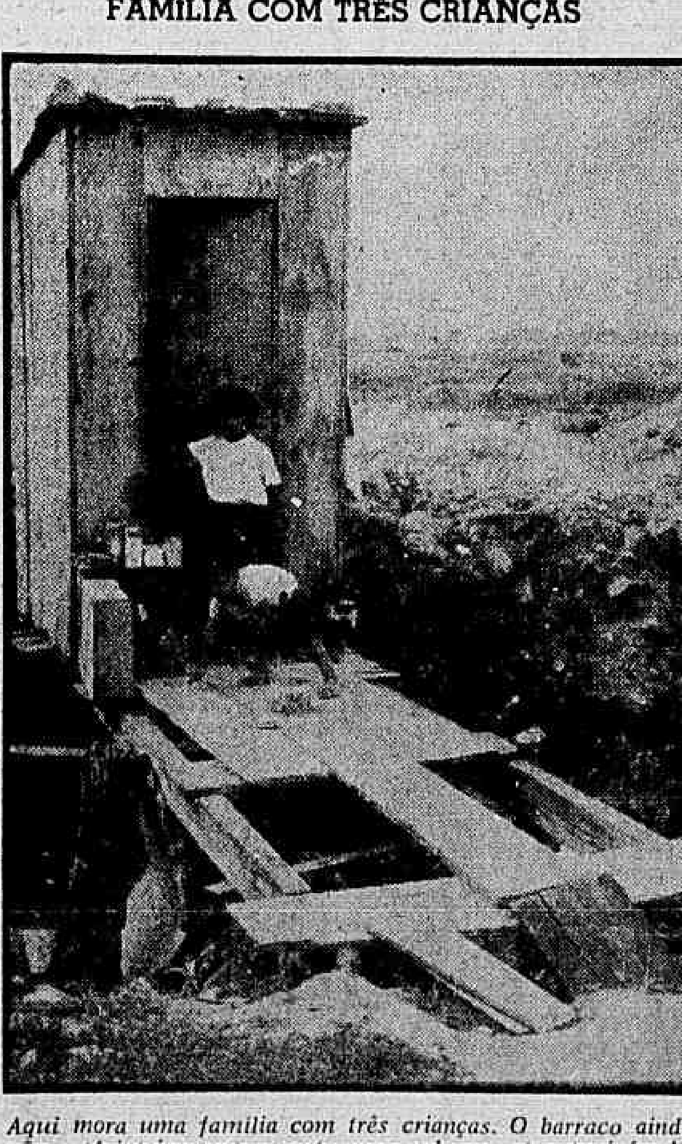

*Aqui mora uma família com três crianças. O barraco ainda não está inteiramente pronto mas, pela amostra, terá fundamentos sólidos, para muito tempo. Fica bem em frente ao monumento do soldado desconhecido, no aterrado da Praia do Flamengo*

## Novo show do Fred's diz: Capital é samba

RIO —

**"Rio, capital — samba", título do novo "show" a ser estreado no próximo dia 19, na buate Fred's, apresentará como principal atração uma série de músicas que marcaram época nos anos 30, ao lado de composições recentes de Ari Barroso, responsável pela parte musical.**

O espetáculo, que vem sendo ensaiado diàriamente sob a direção de Maurício Sherman, foi apresentado ontem à nossa reportagem, ocasião em que os responsáveis pelo "show" declararam ter confiança no sucesso, pois, como frisou o diretor, "êste é o espetáculo mais cuidadosamente montado e ensaiado do Fred's".

"ESTRÊLAS"

A estrêla de "Rio, capital Samba", é Consuelo Leandro, que entre outros desempenhos, fará também a caracterização de nordestina às voltas com a vida agitada do Rio, "performance" em que é mestra e que lhe deu renome no teatro de revista. Além de um grande número de "girls" de alta categoria, dividem o estrelado com Consuelo as vedetes Gina Le Feu, Yara Lex, Paulette Silva e o ator Carlos Melo.

A orquestra, dirigida pelo maestro Bahia, apresentará os sambas antigos "Dá Nela, Pé de Anjo, Na Pavuna, Pelo Telefone", etc., enquanto um regional africano acompanhará as evoluções do ballet de Mercedes Batista, composto por seis figuras.

Outro ponto de destaque do espetáculo será a imitação de Carmen Miranda por Consuêlo Leandro. A cena refletirá o antigo Casino da Urca, e Consuelo, com todos os balangandãs e trejeitos que deram fama à pequena notável" cantará "Quando Penso na Bahia", de Ari Barroso. Também uma alegoria às listas de "10 mais" será apresentada, só que no Fred's elas serão as "10 mais... procuradas pela Polícia", no quadro Debutantes Bangu, com a explicação posterior — da penitenciária de Bangu.

ROEIRO

Em linhas gerais, o "show" reflete as dificuldades por que passa um chefe de turismo nomeado para o cargo sem quaisquer credenciais que o recomendassem. Depois de tentar fazer propaganda das belezas da cidade, descobre que a melhor maneira para incrementar o turismo no exterior, é fazer propaganda em diversas línguas... de letras de samba.

A direção geral do espetáculo é de Maurício Shermann, "script" de Meira Guimarães, músicas de Ari Barroso e orquestração do maestro Bahia.

## Ramos vai ter novo mercado

RIO —

Amanhã, às 11 horas, em cerimônia presidida pelo coronel Danilo Nunes, será lançada a pedra fundamental do "Mercado Livre do Produtor número 5", obra que o Conselho Coordenador do Abastecimento construirá em Ramos e destinado ao atendimento de 300 mil consumidores da zona leopoldinense.

O novo mercado, que se incorporará à rêde de empórios populares que o CCA vem estendendo a diversos pontos do Rio de Janeiro, ficará localizado na Rua Leopoldina Rêgo, entre as Ruas Alberto Nepomuceno e Felibelo Freire. Dêle se utilizarão, não apenas, os moradores de Ramos, mas ainda os de Bonsu-

(Conclui na 11ª pág.)

DESCANSO

*Num dos poucos intervalos que têm para descanso durante os ensaios, as garôtas de Rio, Capital Samba, posam para a reportagem, ao lado do ator Carlos Melo*

## Pôrto fêz 50 anos e se exibiu

RIO —

Em prosseguimento às comemorações do cinqüentenário do Pôrto do Rio, a Superintendência daquela autarquia, através de seu Departamento de Relações Públicas, organizou uma exposição de assuntos portuários, que foi instalada, ontem, no 3º andar

(Conclui na 11ª pág.)

Diario Carioca

RIO DE JANEIRO, QUARTA-FEIRA, 13 DE JULHO DE 1960

VAI FICAR ASSIM

*Esta é a maquete do projeto original do arquiteto Sérgio Bernardes, feita para o Mercado das Flôres, que dentro de dois anos deverá estar inteiramente concluído no mesmo local do atual*

## DC apagará 32 velas ouvindo "Rigoletto"

RIO —

**— O DIARIO CARIOCA merece da parte dos artistas líricos nacionais um carinho especialíssimo, pois êle sempre tem funcionado como porta-bandeira das nossas aspirações e empreendimentos — declarou o sr. Jim Barbosa, presidente da SALB (Sociedade de Artistas Líricos Brasileiros) e coordenador da Comissão Artística Cultural do ex-Teatro Municipal para a ópera "Il Rigoletto", com que aquela casa de espetáculos homenageará, dia 17, domingo, às 16 horas, êste jornal, pela passagem do seu 32.º aniversário de fundação.**

— No papel principal do "Rigoletto" — disse o sr. Jim Barbosa — teremos uma grande atração internacional, o baixo brasileiro Peter Gottlieb, exclusivo da Ópera Real de Antuérpia, que, de férias presentemente no Brasil, onde veio rever a família, acedeu em participar da ópera.

GOTTLIEB

— Peter Gottlieb — acrescentou — vem se distinguindo no Velho Mundo, como um dos bons cantores na sua especialidade, enfrentando com grande sucesso as melhores platéias da Europa e contracenando com as maiores celebridades da lírica mundial.

TENOR RICUPERO

Na ópera "Rigoletto", de domingo próximo, teremos também, a figura promissora de Franco Ricupero, o brilhante tenor italiano, que desempenhará o papel de Duque de Mântua.

GRANDES NOMES

Informou ainda o sr. Jim Barbosa que além dessas figuras interpretarão o "Rigoletto" grandes nomes do canto lírico nacional entre êles, Antéia Cláudia, no papel principal de "Gilda", Maria Henriques, como Madalena, irmã de Rigoletto, o bufão; Newton Paiva, que interpretará o papel de Sparafucile, Guilherme Damiano, (Monteroni), Ester Melli (Condessa Ceprano), Maria Mucelli, no duplo papel de Giovanna e de um jovem pagem, Sérgio Nápoli (Marullo), e, finalmente, Ernesto de Marco, fará o papel de Borse.

(Conclui na 11ª página)

PREPARATIVOS

*Num intervalo dos ensaios: o sr. Jim Barbosa (ao centro) troca impressões com o baritono Peter Gottlieb (à esquerda) e com o tenor italiano Franco Ricupero*

## Esgôto é perigo para banhistas: Zona Sul

RIO —

**— Há dias em que, em condições especiais, a densidade de bactérias nas águas de Copacabana atinge a um índice de periculosidade tal que, nos Estados Unidos, seria determinada a interdição da praia aos banhistas —. Isto foi o que declarou ontem ao DIARIO CARIOCA o engenheiro Adilson Seroa da Mota, assistente da SURSAN junto à diretoria do Departamento de Esgotos.**

Segundo o sr. Adilson, esta é uma das conclusões da "Operação Bactéria", recentemente levada a efeito nas praias da Guanabara, e cuja execução será por êle exposta, em seus mínimos detalhes, no I Congresso Brasileiro de Engenharia Sanitária, que ora se realiza na Universidade Católica.

A "OPERAÇÃO BACTÉRIA"

Prosseguindo, disse o engenheiro da SURSAN que a Operação Bactéria foi realizada visando a um estudo completo da poluição das águas da Zona Sul do Estado da Guanabara, compreendendo causa e efeito.

— Durante 15 dias — acrescenta — entre 21 de março e 4 de abril, recolhemos amostras de água em 23 pontos, desde a Praia da Gávea até à Praia Vermelha. Estas amostras, num total de 2.760, foram recolhidas 8 vêzes por dia, nas mais diversas condições de tempo, temperatura, ventos, correntes marítimas e outros fatores que foram anotados e que serão minuciosamente considerados em nossos estudos. Em vista disso, a complexidade dêsses estudos é tal que exigiria a elaboração de cêrca de 500 quadros e gráficos para demonstrá-los. Sòmente dentro de dois meses teremos tôdas as conclusões e demonstraremos apenas, no Congresso, a maneira como foi realizada a Operação Bactéria.

OUTRAS EXPERIÊNCIAS

O engenheiro Adilson Seroa da Mota, também professor catedrático da Escola Nacional de Engenharia, é o idealizador e supervisor da Operação Bactéria, na qual conta com a colaboração dos engenheiros Hélio Macedo Franco e Arnold Koblitz, do médico Fausto Guimarães e do analista Ézio Macedo, além de técnicos da Divisão de Tratamento do Depto. de Águas.

Disse êle que serão realizadas ainda outras experiências, sendo a próxima no sentido de verificar em como se difundem no mar as águas dos esgotos, bem como a taxa de declínio das bactérias, após lançadas no mar.

Os resultados dêsses estudos contribuirão grandemente para determinar o ponto em que deverá ser feito o lançamento submarino da grande galeria interceptora que está sendo planejada pelo Departamento de Esgotos. Essa galeria irá, margeando a costa, recolhendo todos os esgotos desde a Glória até ao Leblon, para um lançamento único em um ponto ao largo do final desta praia. Após construída — o que está pre-

(Conclui na 11ª página)

## Com jardins e salões o mercado de flores

RIO —

**Até o início de 1962 deverão estar concluídas as obras do novo prédio do Mercado das Flôres, no mesmo local ocupado atualmente, entre as Ruas Buenos Aires e Rosário, garantiu ontem, a êste jornal, o sr. Antônio Dias, diretor-superintendente da Guanabara Mercado das Flôres S.A., entidade representativa dos 43 locatários de boxes ali existentes.**

As novas instalações, que serão construídas em duas etapas para não prejudicar o comércio normal das flôres, disporão de todo o confôrto para atender aos compradores, o que não existe atualmente, e terão ainda, no andar superior, um espaço destinado a exposições. O projeto, já concluído, é de autoria do arquiteto Sérgio Bernardes.

MUDANÇA

Depois de várias gestões junto aos podêres públicos, os 43 locatários, muitos dos quais ali estabelecidos desde o tempo de sua fundação em 1922, pelo presidente Epitácio Pessoa, conseguiram permissão para permanecer no mesmo local, comprometendo-se sòmente a erguer novo prédio, por financiamento próprio, e que, ao final de 28 anos reverterá ao Patrimônio do Estado da Guanabara, independentemente de qualquer indenização, de acôrdo com o disposto na lei 899, de 1957, agora posta em prática.

Representou a Sociedade Sociedade Mercado das Flôres, durante a assinatura do têrmo de cessão, na semana passada, o sr. Augusto da Silva, presidente da entidade. Pelos têrmos do acôrdo, assinado de outra parte pelo secretário das Finanças, sr. Luís Maranhão, os atuais locatários das áreas do atual mercado serão os únicos ocupantes do novo prédio e pagarão ao govêrno sòmente os impostos fixados em lei.

PITORESCO

"O mercado das flôres, além de ocupar os serviços de 500 pessoas, é um ponto de tal modo pitoresco e raro nas grandes cidades, que está até arrolado pelas companhias de turismo para visita obrigatória de quanto visitam o Rio de Janeiro" — comentou com a reportagem o sr. Antônio Dias, um dos locatários e diretor da entidade criada pelos 43 usuários do local.

A única dificuldade que temos — prosseguiu — é referente as instalações, muito acanhadas para o volume de vendas, o que obriga-nos atender aos fregueses na rua. Como na maior parte das vêzes, os compradores são senhoras, seria justo que dispuséssemos de cadeiras, para que estas descansassem enquanto são feitos os arranjos florais, operação quase sempre demorada. Com o novo prédio — continuou —

(Conclui na 11ª pág.)